

A “Teoria Clínica da Identidade Nacional Portuguesa” (TCINP)

Explicada

Introdução

Este trabalho nasce de uma necessidade simples: tornar legível um pensamento complexo sem o simplificar em demasia.

A Teoria Clínica da Identidade Nacional Portuguesa propõe uma forma exigente de olhar para a identidade coletiva. Não a trata como evidência, nem como essência, nem como resposta pronta à pergunta “quem somos”.

Trata-a como **problema**.

Problema no sentido clínico - porque envolve tensões, conflitos, defesas, fantasmas.

E problema no sentido político - porque está sempre implicada em relações de poder, pertença e exclusão.

Mas esse tipo de abordagem levanta uma dificuldade:

como transmitir um modelo clínico-simbólico a um público mais vasto, sem o reduzir a slogans ou caricaturas?

É para responder a essa dificuldade que surge este texto.

Finalidade

“TCINP Explicada” não é uma simplificação da teoria. É uma mediação.

Não pretende:

- traduzir conceitos em linguagem superficial
- oferecer respostas rápidas
- fornecer uma “identidade pronta a usar”

Pretende outra coisa, dar ao leitor instrumentos para pensar a identidade coletiva de forma mais consciente, mais exigente e mais livre.

Um deslocamento fundamental. A maior parte dos discursos sobre identidade nacional parte de uma pergunta: “O que é ser português?”

A TCINP parte de outra:

“Como se organizou, ao longo da história, a experiência coletiva chamada Portugal?”

A diferença é decisiva: A primeira procura uma essência; A segunda analisa um processo.

A primeira fixa e tranquiliza, a segunda abre e inquieta... e esclarece.

Um olhar clínico (sem patologizar)

Aplicar o olhar clínico ao coletivo não significa tratar uma nação como um doente.

Significa: observar tensões, identificar mecanismos defensivos, compreender sintomas, reconhecer padrões que se repetem.

Tal como na clínica individual, o objetivo não é julgar - é compreender como algo funciona.

Dirá: “a identidade portuguesa organizou-se historicamente desta forma”. A diferença não é de grau. É de natureza.

Ao longo dos capítulos, o leitor encontrará exemplos concretos, vinhetas curtas, conceitos explicados por metáforas, ligações entre passado e presente.

Mas sobretudo encontrará um convite:

substituir a pergunta “quem somos?” por outras mais exigentes:

O que herdámos sem saber? Que afetos organizam a nossa relação com o tempo, com o poder, com o outro? Que mecanismos continuam a produzir efeitos hoje? O que pode ser transformado quando se torna visível?

Um efeito possível

A TCINP não oferece identidade para consumo. Não oferece orgulho fácil nem crítica destrutiva. Oferece algo diferente: uma forma de olhar. E talvez, a partir dela, uma possibilidade de transformação.

Uma identidade não se mede pelo que foi - mas pelo que consegue fazer com aquilo que deixou de ser.

Cap 1 - TCINP - Teoria clínica Identidade Nacional Portuguesa

Teoria - do grego - theōria — contemplação, observação refletida, tentativa de compreender um fenómeno.

Clínica - do grego kliné (leito) - o lugar onde o paciente onde o médico observa o doente. a clínica não nasce da teoria; a teoria nasce da clínica.

Identidade - do latim: identitas, de idem = o mesmo, aquilo que permanece o mesmo através do tempo. Mas aqui começa o paradoxo fundamental da identidade humana.

Porque o indivíduo muda continuamente. Logo, identidade não significa imobilidade.

Significa continuidade reconhecível através da mudança.

Inclui: história pessoal, memória autobiográfica, valores, papéis sociais, identificação com figuras significativas.

Identidade social

A identidade social refere-se à pertença a grupos.

Definição simples: parte da identidade do indivíduo deriva da pertença a grupos sociais.

Exemplos: nacionalidade, profissão, religião, classe social, género, comunidade cultural

E envolve três dimensões: continuidade no tempo, coerência interna, reconhecimento pelos outros.

Sem reconhecimento social, a identidade individual torna-se instável.

O indivíduo constrói-se sempre dentro de comunidades simbólicas.

O indivíduo interioriza narrativas coletivas; o coletivo projeta afetos individuais ampliados.

Daí a importância de conceitos como:

- narcisismo coletivo, memória coletiva, vergonha coletiva, orgulho nacional

Todos estes fenómenos são afetos individuais ampliados numa escala coletiva.

1. A armadilha do “perfil do português”

“O português é assim: saudoso, fatalista, humilde, hospitaleiro...”

Isto transforma a identidade nacional em: caricatura psicológica, inventário de traços de personalidade, produto de revista de domingo.

É intelectualmente pobre porque: **essencializa** o que é histórico, psicologiza o que é estrutural, confunde sujeito empírico com construção simbólica. É **eticamente problemático**, porque congela o povo numa imagem, normaliza estereótipos, impede o pensamento crítico. A TCINP faz exatamente o contrário: não descreve “como o português é”, mas como a identidade portuguesa se organiza simbolicamente ao longo do tempo.

2. A diferença entre “traços de personalidade” e “estrutura afetiva”

O que se está a construir não é um retrato psicológico do português médio. É isto: uma teoria da organização afetiva do corpo coletivo enquanto construção histórica transmissível.

Ou seja, não estamos a dizer “os portugueses são melancólicos” estamos a dizer “a identidade portuguesa estruturou historicamente uma relação privilegiada com o passado como forma de preservar valor simbólico após perdas estruturais”.

A TCINP desloca radicalmente a pergunta, que passa a ser:

“Como se organizou, historicamente, a experiência de ser coletivo chamado Portugal?”

“Que afetos, mecanismos, fantasias e defesas estruturaram essa experiência?”

“Como é que essa estrutura continua a produzir efeitos hoje?”

Isto tira o leitor do campo identitário emocional e coloca-o no campo analítico.

“Que heranças afetivas recebi sem saber?”

“O que posso transformar agora que vejo a estrutura?” Isto é pensamento emancipador.

A TCINP:

analisa estruturas históricas de organização afetiva, trabalha com processos, não com essências, estuda dinâmicas, não “caracteres nacionais”.

“O Problema clínico”

Não significa patologizar a nação. Significa: observar tensões, identificar mecanismos defensivos, compreender sintomas coletivos, analisar fantasmas históricos.

Exemplos: nostalgia excessiva, vitimização, idealização do passado, polarizações intensas. Isso não é essência. É dinâmica.

Sobre a utilização de termos clínicos /psicanalíticos na TCINP

- um exemplo ... (que retomaremos mais à frente):

1 Ferida narcísica

Durante séculos, o mundo ocidental organizou-se em torno de uma evidência aparentemente indiscutível: a Terra ocupava o centro do universo. Esta visão, herdada de Aristóteles e Cláudio Ptolomeu, era mais do que uma teoria astronómica - sustentava uma posição simbólica de centralidade e importância do humano na ordem do cosmos.

Com Nicolau Copérnico e mais tarde com Galileu Galilei, essa centralidade foi abalada: a Terra passou a ser apenas mais um corpo em movimento em torno do Sol.

Não foi apenas o céu que se deslocou - foi o lugar do homem no universo que deixou de ser privilegiado.

Séculos mais tarde, Sigmund Freud identificaria este momento como uma das grandes feridas narcísicas da humanidade, a par de: Charles Darwin - ao mostrar que o homem é produto da evolução biológica

A própria psicanálise - ao revelar que não somos senhores da nossa mente.

- **é um abalo da posição simbólica do humano no mundo.**

Não é “a Terra mudou de lugar” - É “o homem deixou de ocupar o centro imaginário do universo” Isto é exatamente o que define uma ferida narcísica: **uma perda de centralidade, de excecionalidade, de grandeza.**

Uma ferida narcísica não destrói o sujeito. Mas obriga-o a abandonar uma ilusão de grandeza. A ferida narcísica não define quem somos - define a forma como respondemos ao que perdemos. Uma identidade coletiva não se mede pelo que foi, mas pelo que consegue fazer com aquilo que deixou de ser.

A ferida narcísica não é o problema - O problema é como o coletivo responde a ela.

Pode gerar:

- **idealização regressiva** (“éramos grandes”), **negação** (“isso não é verdade”), **ressentimento, compensação simbólica.**

Ou pode permitir: maior realismo, reconfiguração identitária, maturidade simbólica.

Quando deixamos de ser o centro do mundo, não perdemos o mundo - perdemos a ilusão de o dominar.

Exemplo prático **2**:

Idealização do passado

O “tempo dos Descobrimentos” como idade de ouro nacional

Em muitos discursos públicos portugueses, sobretudo em momentos de crise económica ou de perda de confiança coletiva, surge a evocação dos séculos XV e XVI como um período de grandeza absoluta: um pequeno país que dominava os mares, ligava continentes e era respeitado em todo o mundo.

Essa evocação tende frequentemente a **selecionar apenas os elementos gloriosos** - coragem dos navegadores, génio náutico, expansão cultural - e a **silenciar ou minimizar os aspetos ambíguos ou sombrios**: violência colonial, escravatura, exploração económica ou conflitos internos.

Do ponto de vista psicossocial, o **passado torna-se então um objeto idealizado**, funcionando como:

- refúgio narcísico em momentos de fragilidade coletiva
- recurso de compensação simbólica perante dificuldades do presente
- padrão implícito de comparação, que torna o presente permanentemente dececionante

Na linguagem da TCINP, trata-se de um processo de **idealização regressiva do passado**, em que a memória histórica deixa de ser objeto de elaboração crítica e passa a funcionar como suporte de identidade defensiva.

Exemplo prático **3**:

Polarização intensa

A divisão “verdadeiros patriotas” vs. “traidores da nação”

Em certos momentos de conflito político, cultural ou identitário, o debate público tende a organizar-se em torno de dicotomias morais radicais.

Um exemplo contemporâneo é quando posições divergentes sobre temas nacionais (**Europa, imigração, memória colonial, património, soberania económica, etc.**) são rapidamente traduzidas em categorias morais absolutas:

- de um lado, os “verdadeiros defensores da pátria”
- do outro, os “vendidos”, “traidores” ou “anti-portugueses”

Neste processo ocorre:

- redução da complexidade histórica e política
- transformação de adversários em inimigos
- intensificação afetiva do conflito

A polarização não resulta apenas de divergências racionais, mas da ativação de afetos identitários intensos (orgulho, humilhação, medo de perda simbólica).

Na leitura da TCINP, este fenómeno corresponde a um mecanismo de clivagem identitária, em que o espaço coletivo se organiza em torno de polos morais opostos, dificultando a elaboração simbólica das tensões e favorecendo dinâmicas de conflito e simplificação narrativa.

Pode condensar os dois conceitos assim:

Idealização do passado:

construção de uma memória seletiva que transforma períodos históricos em “idades de ouro”, usadas para compensar fragilidades do presente.

Polarização intensa:

organização do espaço público em dicotomias morais rígidas que reduzem a complexidade e transformam adversários em inimigos identitários.

Exemplo prático **4**:

Nostalgia imperial como dispositivo identitário

Em diversas sociedades que conheceram experiências imperiais, a memória desse período tende a adquirir uma carga simbólica muito particular. O império deixa de ser apenas um fenómeno histórico - político, militar ou económico - e transforma-se num objeto identitário investido de forte valor afetivo.

No caso português, essa dinâmica pode observar-se na evocação recorrente do império marítimo dos séculos XV e XVI, frequentemente apresentado como prova de uma vocação universalista e de uma capacidade singular de relação com outros povos e culturas.

Essa memória pode assumir duas formas distintas:

1. Memória histórica elaborada

Quando integrada de forma crítica, a experiência imperial é tratada como um processo histórico complexo, que inclui:

- inovação náutica e abertura de rotas globais
- intercâmbios culturais e científicos
- violência colonial e exploração económica
- ambivalências morais próprias do contexto histórico

Neste caso, o passado funciona como objeto de conhecimento e reflexão, contribuindo para uma identidade nacional mais consciente das suas ambiguidades.

2. Nostalgia imperial (forma defensiva)

Noutras situações, a memória imperial assume uma forma diferente: torna-se uma representação idealizada de grandeza perdida.

O império passa então a funcionar como prova de valor histórico da nação, fonte de orgulho compensatório, referência implícita de comparação com o presente

O resultado é um fenómeno característico:

O presente é vivido como tempo de declínio, enquanto o passado imperial surge como idade de ouro irrepetível.

Nesta configuração, a nostalgia imperial funciona como um dispositivo identitário compensatório, capaz de aliviar sentimentos coletivos de perda, marginalidade ou diminuição do estatuto internacional.

Vinheta - Nostalgia imperial

Em momentos de fragilidade coletiva, o passado imperial tende a surgir como prova de grandeza histórica da nação. Quando essa memória se torna seletiva e idealizada, o império deixa de ser objeto de conhecimento e transforma-se num objeto simbólico compensatório. O passado funciona então como refúgio narcísico, enquanto o presente é vivido como tempo de declínio



Cap 2. A Identidade Nacional como campo disputado*

(*) Nota: ver no anexo 1 o texto - O modelo das 5 camadas da Identidade coletiva

Representação do modelo. Podemos visualizar assim:

5 Camada psicossocial (afetos coletivos)

4 Camada ritual e institucional

3 Camada simbólica (mitos, heróis, narrativas)

2 Camada histórica (formação da comunidade política)

1 Camada civilizacional (matriz cultural profunda)

A redução - **Qual é o intruso**

História

Antropologia

Psicologia, Psicosociologia

Poética

História

Linguística

Sociologia

Se fizermos um pequeno exercício (à Piaget...), qual é o elemento que não pertence?

- **“A Poética.”**

Mas é aqui que começa o problema. Porque são precisamente os poetas...” “que melhor trabalharam a identidade nacional: Camões e Pessoa.

Talvez a Poética não seja o intruso..., mas, aquilo que falta às outras disciplinas.

A Poética parece “intrusa” ..., mas, é na verdade, estrutural, é aquilo que as outras disciplinas não conseguem formalizar: **o trabalho simbólico dos afetos.**

Historiadores (e outros) valorizam Luís de Camões e Fernando Pessoa, mas tratam a Poética como não científica, rejeitam o método..., mas aceitam os resultados

A Poética é muitas vezes tratada como corpo estranho... Mas, é nela que a identidade trabalha aquilo que as outras disciplinas não conseguem tratar.”

A identidade nacional não é um objeto natural, é um objeto compósito, produzido, narrado, ritualizado, administrado e, por vezes, sofrido.

A identidade coletiva funciona como um espelho ampliado da identidade individual:

Assim o indivíduo interioriza narrativas coletivas; o coletivo projeta afetos individuais ampliados



TCINP Cap 3 - Mitos de origem e narrativas fundadoras

Nenhuma comunidade nasce sem narrativa.

- Toda identidade precisa de um momento fundador.
- Esse momento é simplificado.
- Toda simplificação é seletiva.

O que é a “**condensação simbólica**”

“Um mito fundador não é uma mentira. É uma narrativa que concentra significado.”

Exemplos genéricos: Independência, Revolução, Descoberta, Libertação

Todos os países fazem isto.

Muitos momentos fundadores envolvem conflito, ruptura, guerra ou exclusão. Ao serem narrados, esses episódios são integrados numa história que lhes dá sentido.

A questão não é condenar. É compreender como a narrativa torna suportável o conflito originário.

Analisar clinicamente não é julgar moralmente. É perguntar: O que é exaltado? O que é silenciado? O que é transformado em heroísmo? O que é convertido em necessidade histórica?”

A maturidade identitária começa quando uma comunidade consegue olhar para o seu nascimento sem precisar de apagar as suas sombras.

Tipos de Fundação

O Capítulo 3 mostra como o coletivo se torna narrável e transmissível, isto é, como uma comunidade política se torna capaz de dizer:

“de onde viemos”, “quem nos fundou”, “o que nos tornou nós”, “o que é intolerável”

“o que devemos repetir ou evitar”

Tipologia TCINP dos modos fundacionais (modelo clínico-simbólico)

1. Fundação por figura / pai fundador (modelo genealógico)

“Somos filhos daquele que nos fundou.”

2. Fundação por trauma / ruptura (modelo sacrificial)

“Somos os que sobreviveram a isto.”

3. Fundação por promessa / sonho (modelo prospectivo)

“Somos os que acreditam que podem tornar-se algo.”

4. Fundação por lei / processo (modelo institucional)

“Somos os que aceitam e respeitam estas regras.”

Nenhuma comunidade nasce sem narrativa.

Toda identidade precisa de um momento fundador. Esse momento é simplificado.

Toda simplificação é seletiva.

O que é “**condensação simbólica**”

“Um mito fundador não é uma mentira. É uma narrativa que concentra significado.”

Exemplos genéricos: Independência, Revolução, Descoberta, Libertação

Muitos momentos fundadores envolvem conflito, ruptura, guerra ou exclusão. Ao serem narrados, esses episódios são integrados numa história que lhes dá sentido.” – O que é exaltado? – O que é silenciado? O que é transformado em heroísmo? O que é convertido em necessidade histórica?”

Mas sem mitos não há coesão.” A questão não é eliminar mitos. É torná-los conscientes. Toda a identidade precisa de coerência.

Fundação por sonho ou promessa (Modelo prospectivo)

É, porém, no chamado “sonho americano” que se encontra o núcleo mais consistente da origem simbólica dos Estados Unidos. Trata-se de uma fundação não genealógica, assente numa promessa de mobilidade, realização e reinvenção individual, partilhada por sucessivas vagas migratórias de origens diversas. A identidade não se define pela filiação nem pelo passado comum, mas pela expectativa: não “somos filhos de”, mas “podemos tornar-nos algo”. A multiplicidade de trajetórias individuais exemplares

O caso dos EUA

do engraxador ao milionário, do migrante ao empreendedor - funciona como substituto simbólico do fundador, permitindo uma identificação horizontal e repetível.

Rosa Parks, 42 (**acontecimento-gatilho vs. analisador**) - 01.12.55 (Montgomery)

381 dias de boicote/ Martin Luther King+ (segregação racial) John Fitzgerald Kennedy

A projeção para Marte - pertencem à mesma família simbólica: a deslocação como tentativa de reinscrever futuro quando o presente se torna invivível ou estreito.

O Out of África, as migrações históricas, o sonho americano, as diásporas contemporâneas e até à projeção para Marte



Cap 4 - Crise contemporânea, violência e identidade em formação

Do ponto de vista da TCINP, a **União Europeia** pode ser lida como a tentativa de formação de um novo corpo político, não fundado por violência inaugural nem por figura paterna, mas por um pacto reflexivo entre identidades já constituídas. Trata-se de uma experiência singular de legitimação sem mito fundador clássico, cuja coesão depende menos de afetos identitários intensos e mais da confiança nos processos, nas regras e na previsibilidade institucional.

A maioria das comunidades políticas nasceu através de conflito ou rutura.

Guerra de independência, revolução, unificação, libertação ou seja: houve momento fundador forte.

A União Europeia é uma experiência inédita: tenta construir um corpo político sem guerra fundadora recente. Não nasceu de revolução europeia, figura carismática única, mito épico mobilizador. Nasceu de tratados, negociação, pacto, aprendizagem pós-trauma (II Guerra Mundial)

Significa: não há epopeia unificadora comum, não há herói fundador único, não há momento épico partilhado. A coesão vem de regras, processos, previsibilidade, confiança institucional. Isto é uma inovação histórica.

A parte clínica

A identidade europeia é menos emocional, menos mítica, mais processual, mais normativa, e isso cria tensão:

Comunidades habituadas a afetos intensos podem sentir a Europa como fria. Mas o projeto europeu foi desenhado precisamente para evitar afetos violentos. Este é o ponto central: o modelo simbólico de legitimação.

A Europa tem narrativas - paz, reconciliação, cooperação. Mas não tem um mito épico fundador clássico comparável ao nascimento das nações, o que pode explicar o euroceticismo. Onde não há mito emocional forte, a coesão depende da confiança nos processos. Quando essa confiança é abalada, surge fragilidade identitária.

A União Europeia é uma experiência de identidade política construída por pacto, não por violência. A Europa é talvez o primeiro grande projeto político que tenta substituir o mito da guerra pelo mito da regra.

Resumindo:

Capítulo 1 - **Identidade como campo disputado** A identidade nacional não é uma resposta - é um campo de tensão. A identidade não é essência; é processo

Capítulo 2 - **Do “eu” ao “nós”** O “nós” constrói-se afetivamente antes de se afirmar politicamente. A nação nasce quando afetos individuais se tornam pertença coletiva.

Capítulo 3 - **Mitos fundadores.** Toda identidade precisa de um mito; a maturidade começa quando o interroga. Os mitos fundam a nação - e também a protegem das suas próprias ambiguidades.

Capítulo 4 - **União Europeia**

A Europa é um corpo político fundado por pacto, não por violência.

A União Europeia substitui o mito da guerra pelo mito da regra.



TCINP Cap 5 - Futuro, utopia e distopia

Este capítulo é importante porque funciona quase como uma charneira temporal e afetiva da TCINP. Ele liga:

memória ↔ futuro

utopia ↔ distopia

esperança ↔ medo

política ↔ tecnologia

identidade ↔ adaptação.

Este capítulo não deve ser entendido como futurologia, crítica tecnológica, ou ensaio político abstrato.

Para a TCINP o futuro como condição simbólica da coesão coletiva.

Futuro, utopia e distopia - Ideia central

As comunidades humanas não vivem apenas do passado.

Precisam também de um futuro imaginável.

Do ponto de vista da TCINP, o futuro funciona como um operador identitário:

organiza expectativas, regula afetos coletivos, ajuda a suportar sofrimento e permite manter a continuidade simbólica da comunidade.

Quando uma sociedade acredita que existe um “depois” habitável, consegue atravessar crises com maior elasticidade.

Quando o futuro desaparece ou é vivido apenas como ameaça, surgem medo, retração, polarização e regressão identitária.

1. A função da utopia

Ao longo da história, as sociedades produziram diferentes formas de utopia: progresso, emancipação, Estado social, mobilidade económica, desenvolvimento científico.

A utopia não descreve necessariamente um futuro realista.

A sua função principal é tornar o presente suportável.

Ela permite dar sentido ao esforço, legitimar a espera, transformar sofrimento em esperança. No século XIX, por exemplo, a ideia de progresso industrial ajudava a suportar condições sociais extremamente duras.

No pós-guerra europeu, a promessa de melhoria coletiva desempenhou função semelhante.

2. O esgotamento contemporâneo

Hoje muitas dessas promessas perderam força:

O progresso tornou-se ambíguo, a técnica perdeu inocência, a mobilidade social parece bloqueada, o futuro é frequentemente associado a crise climática, guerra ou instabilidade.

A consequência é importante: o futuro deixa de ser promessa e passa a ser ameaça. É aqui que emerge a distopia.

3. A distopia como sintoma

Do ponto de vista da TCINP, a distopia não é apenas um género literário ou cinematográfico. Ela funciona como sintoma contemporâneo da dificuldade de imaginar um futuro habitável. A antecipação coletiva organiza-se então em torno: do medo, da vigilância, do colapso, da perda de controlo.

O futuro deixa de mobilizar esperança e passa a produzir ansiedade.

Quando isso acontece cresce a procura de segurança imediata, reforçam-se identidades defensivas e o laço coletivo fragiliza-se.

4. A promessa tecnológica

Perante o esgotamento das grandes utopias políticas, a tecnologia passa a ocupar o lugar de promessa residual. A esperança desloca-se da transformação social para a adaptação técnica. A inteligência artificial, a automação, a digitalização ou até a projeção para Marte aparecem como novos significantes de futuro.

Mas este deslocamento levanta uma questão central:

estaremos a produzir sociedades mais humanas ou apenas sistemas mais eficientes?

A TCINP não demoniza a tecnologia.

O problema surge quando a adaptação substitui a reflexão, a eficiência substitui o sentido, e o humano é reduzido à funcionalidade.

5. A questão decisiva do capítulo

O problema contemporâneo não é escolher entre utopia, distopia ou tecnologia.

A questão central é outra: será ainda possível construir um futuro partilhável que preserve a complexidade humana e o laço coletivo?

Uma comunidade sem horizonte de futuro tende a fechar-se defensivamente, viver em medo permanente, ou procurar fugas simbólicas.

Por isso, para a TCINP:

- o futuro não é apenas um tema político ou económico,
- é uma condição fundamental da estabilidade identitária.

Síntese: Futuro, utopia e distopia

A identidade coletiva não vive apenas da memória do passado; necessita também de um futuro imaginável. A utopia desempenhou historicamente a função de tornar o presente suportável através da promessa de transformação. No contexto contemporâneo, muitas dessas promessas encontram-se esgotadas, e o futuro tende a ser antecipado sobretudo como risco, ameaça ou colapso. A distopia emerge então como sintoma de uma dificuldade crescente em imaginar um horizonte coletivo habitável. Neste vazio, a tecnologia passa frequentemente a ocupar o lugar de promessa residual, deslocando a esperança da transformação política para a adaptação funcional. A questão central torna-se, assim, saber se ainda somos capazes de produzir um futuro partilhável sem reduzir o humano à sua mera eficiência.

Cap 6 - Fundação Portuguesa - A grandeza não nasce da expansão; nasce da recusa da subalternidade

Portugal não nasce “para ser império”

- fundação ligada a processos de filiação e rutura (contexto borgonhês e peninsular)
- habitus aristocrático europeu (Borgonha)
 - rejeição de posições subordinadas
- D. Henrique não “cria Portugal”, não tem nenhum plano para fundar Portugal.
 - atua dentro de lógicas feudais e dinásticas

Transmissão e transformação no filho (D. Afonso Henriques)

ponto central: grandeza inicial ≠ ambição expansiva

grandeza = recusa de absorção / subalternidade

Significa não aceitar ser absorvido, ser subordinado, ser dissolvido, ser menor.

Portugal nasceu com pai e grandeza; os EUA, sem pai, mas com promessa. Talvez por isso, Portugal oscile entre espera e autoridade; os EUA entre risco e colapso. Este capítulo faz cinco coisas decisivas:

- Descola “origem” de “facto”: a origem é uma operação simbólica, não um “começo” factual.
 - Cria uma grelha comparativa (tipologia) que permite analisar identidades nacionais sem cair no essencialismo.
 - Introduce o tema da legitimação como processo afetivo-temporal (a violência só “funda” se puder ser simbolizada).

"A ideia de grandeza emerge, assim, não como resultado de um império já existente, mas como promessa inaugural. Portugal nasce pequeno em extensão, mas grande em imaginação. **Essa grandeza não é apenas territorial ou militar; é simbólica, projetiva, antecipatória.** Ela autoriza, desde muito cedo, a deslocação do desejo para fora do território imediato, abrindo caminho à expansão marítima, ao império e à vocação universalista que marcará profundamente a história portuguesa. A fundação contém, em potência, o império".

“Portugal nasce pequeno em território, mas cedo se pensa grande.”

Grandeza como promessa, não é grandeza factual inicial. É grandeza imaginada.

A grandeza funciona como dispositivo projetivo, energia antecipatória, deslocação do desejo para fora. A fundação contém, em potência, o império.”

A fundação cria uma narrativa de missão, exceção, vocação universal

Essa matriz permite a expansão quando as condições materiais surgem.

Toda identidade precisa de horizonte.

Sem horizonte → retração.

Com horizonte → projeção.

Portugal construiu muito cedo um horizonte externo. Isto tem consequências até hoje. Relação com o mundo, diáspora, universalismo cultural, dificuldade de pensar em escala apenas doméstica.

Todas as nações constroem narrativas de grandeza.

O caso português é interessante pela desproporção entre escala territorial inicial e ambição simbólica.

A mesma energia projetiva pode gerar expansão criativa ou colapso traumático.

Portugal pensou-se grande antes de o ser.

A fundação portuguesa já continha a ideia de império.

A grandeza portuguesa nasceu como imaginação projetiva.

Este capítulo prepara: império, trauma, ferida, nostalgia, utopia, crise contemporânea

Ou seja: é uma ponte. A estrutura projetiva ainda opera hoje.

Quando uma nação nasce como promessa, vive sempre entre utopia e frustração.

Introjeção do conceito de Império na identidade nacional

Quando é que a ideia de império começa a fazer parte da identidade nacional?

No tempo de D. Diniz? No tempo de D. João I? Após a descoberta do caminho marítimo para a Índia?

A diferença entre potencial histórico e emergência simbólica.

A fundação contém, em potência, o império (mobilidade, fronteira atlântica, vocação expansiva). Mas essa potência só se transforma em identidade quando é simbolizada.

A ideia de império torna-se parte da identidade nacional sobretudo a partir do final do século XV / início do século XVI, **com a abertura do caminho marítimo para a Índia e a consolidação do Estado da Índia.**

Antes disso, há condições - mas ainda há não uma identidade imperial.

1. Fundação e consolidação (séc. XII–XIII)

Afonso Henriques → D. Dinis

O que existe: Afirmação territorial, consolidação do reino, organização interna

O que não existe: Projeto imperial, consciência de expansão global.

Aqui há potência estrutural, mas não representação simbólica.

2. Abertura atlântica e dinastia de Avis (séc. XIV–XV)

D. João I

Momento-chave

- Crise de 1383–85 → redefinição do reino. Tomada de Ceuta (1415)
- O que emerge: Primeira experiência de expansão externa, contacto com lógica “extra-peninsular”. Mas ainda não há “império” enquanto identidade → há expansão, não ainda consciência imperial

3. Expansão marítima progressiva (séc. XV)

Processo: Navegação atlântica, África, ilhas, comércio

- Afeto dominante: curiosidade, experimentação

Ainda estamos numa lógica de exploração, oportunidade, não de “missão imperial” plenamente formada.

4. Viragem decisiva - Índia (1498) - Vasco da Gama

Aqui acontece algo novo: Ligação direta Europa–Ásia; Criação de rede global

Emergência do Estado da Índia (D. Francisco de Almeida, primeiro Vice-Rei e depois D. Afonso de Albuquerque)

Pela primeira vez: escala global, continuidade territorial simbólica (mesmo sem contiguidade física)

5. Consolidação simbólica — séc. XVI

D. Manuel I e sucessores

- Aqui nasce a identidade imperial propriamente dita

- Produção de narrativa (crónicas, iconografia, cerimónias)
- Ideia de missão (religiosa, civilizacional, comercial)
- Representação do rei como senhor de múltiplos mundos

O império, deixa de ser prática passa a ser autoimagem coletiva

O império não nasce quando se expande - nasce quando se pensa a si próprio como tal.

Nível	Momento	Natureza
Potência	Fundação (séc. XII–XIII)	condições estruturais
Processo	Avis + expansão (séc. XIV–XV)	prática exploratória
Identidade	Índia + séc. XVI	simbolização imperial

Síntese:

A vocação imperial portuguesa encontra-se em potência desde a fundação, mas apenas se transforma em elemento estruturante da identidade coletiva no final do século XV e início do século XVI, quando a expansão marítima se converte numa representação de escala global. O império deixa então de ser apenas prática de exploração para se tornar narrativa de si - uma forma de o coletivo se pensar como agente no mundo.

Portugal descobre o mundo no século XV; Descobre-se como império no século XVI.

Quando é que essa identidade imperial começa a fracturar-se (perda, nostalgia, deslocamento), e a identidade deixa de ser vivida como evidência e passa a ser vivida como problema?

A identidade imperial portuguesa começa a fracturar-se no final do século XVI (crise dinástica de 1580), aprofunda-se no século XVII (Restauração) e entra em processo longo de transformação - com momentos críticos no século XIX e uma reconfiguração decisiva em 1974–75.

Mas o mais importante não é um único momento - é o processo em camadas.

Mapa da fractura da identidade imperial (leitura TCINP)

1. Primeira fissura - perda de soberania (1580)

O que acontece

- Morte de D. Sebastião (1578)
- Integração na monarquia hispânica

Efeito identitário

- Império continua formalmente
- Mas perde-se o centro simbólico autónomo

Afeto dominante → **inquietação + ferida narcísica inicial**

Leitura **TCINP**

Primeira rutura entre império como realidade e império como identidade

2. Reconfiguração defensiva - Restauração (1640)

O que acontece: Recuperação da independência; Perdas territoriais (Holanda, etc.)

Efeito identitário

- O império mantém-se, mas já sob pressão.

Afeto dominante

→ afirmação defensiva + vigilância

Leitura TCINP

- O império deixa de ser expansão natural, passa a ser algo a preservar

Primeiro ajuste importante: 1640 ≠ paz recuperada

1. A Restauração não produz imediatamente:

estabilidade, confiança, expansão, tranquilidade.

Pelo contrário, produz uma situação paradoxal: Portugal recupera simbolicamente a soberania..., mas, entra imediatamente numa condição de ameaça prolongada.

É isto que justifica o clima afetivo TCINP.

2. O medo era “generalizado”?

Sim - mas não no sentido moderno de pânico permanente.

Não era: terror contínuo, guerra em todas as ruas, população constantemente em combate.

Era antes: um clima estrutural de insegurança coletiva.

3. Como funcionava realmente a Guerra da Restauração (1640–1668)?

A guerra durou 28 anos, mas não foi combate contínuo todos os dias; teve períodos mais ativos e outros mais defensivos; concentrou-se sobretudo no Alentejo, fronteiras, zonas estratégicas.

Mas o essencial é outro: a ameaça castelhana permaneceu sempre plausível.

Portugal sabia que Castela era muito mais poderosa; podia tentar reconquistar o território; a independência ainda não estava consolidada.

Portanto, o medo não vinha apenas da batalha. Vinha da consciência da fragilidade.

4. O impacto afetivo real

Depois de Alcácer-Quibir, perda da independência, crise sucessória,

sebastianismo, humilhação simbólica, a Restauração não elimina a ansiedade, reorganiza-a.

5. O que emerge então?

Hipervigilância: necessidade de controlar, consolidar, desconfiar.

Fiscalidade pesada: a décima.

Porque mostra uma coisa importante: a independência teve custo concreto.

Não foi apenas: epopeia, aclamação, heroísmo.

Foi também: esforço fiscal, militarização, sacrifício prolongado (VdR)

Isso reforça: contenção, prudência, disciplina coletiva.

A Restauração devolveu soberania, mas não devolveu segurança.

Portugal recupera a independência, mas continua a viver sob ameaça. A afirmação política organiza-se num contexto de vulnerabilidade persistente.

6. O medo é apenas militar? Não. E isso é decisivo.

O medo torna-se: político, económico, estratégico, afetivo.

Exemplos: receio de traição interna; necessidade de vigilância; esforço fiscal; dependência diplomática; fragilidade militar relativa.

7. França ajudou Portugal?

Sim, mas de forma variável e sobretudo estratégica.

O Contexto europeu:

A Espanha estava envolvida na Guerra dos Trinta Anos, em conflitos europeus, rivalidade com França. A França de Cardeal Richelieu e depois Cardeal Mazarino tinha interesse em enfraquecer os Habsburgos espanhóis.

Portanto: Houve apoio diplomático, algum apoio indireto, convergência estratégica.

Mas Portugal nunca foi simplesmente “salvo pela França”.

A consolidação dependeu muito da resistência portuguesa reorganização militar alianças, desgaste espanhol. Mais tarde Inglaterra torna-se muito importante (casamento de Catarina de Bragança).

8. O mais importante para a TCINP

Não é tanto o detalhe militar. É isto: Após a melancolia da perda, a identidade reorganiza-se sob vigilância, prudência, esforço, contenção, necessidade de consolidação.

E isso pode deixar marcas históricas longas.

Vinheta — “A casa recuperada”

Uma casa foi recuperada depois de uma longa ocupação. Há alívio. Mas ninguém acredita que o perigo desapareceu. As portas reforçam-se. Vigiam-se entradas. Poupa-se. Desconfia-se. A casa voltou a ser nossa. Mas ainda não voltou a ser segura.

O ciclo aberto em 1580 não termina em 1640.

A Restauração resolve a perda política imediata, mas não elimina a vulnerabilidade afetiva produzida por sessenta anos de subalternidade e por quase três décadas de guerra de consolidação. O resultado é uma reorganização identitária marcada por prudência, vigilância e contenção. O medo aqui não paralisa. Organiza. Não é colapso, passividade, desistência, adaptação defensiva funcional. O medo não impede a ação; regula-a.

3. Deslocamento - Brasil como centro (séculos XVII–XVIII)

O que acontece: Brasil torna-se eixo económico e simbólico

Efeito identitário: O império desloca-se. Portugal começa a depender do império

Afeto dominante → investimento deslocado

Leitura TCINP

Inversão subtil: já não é o império que serve a metrópole, é a metrópole que depende do império

4. Fratura maior - perda do Brasil (1822)

O que acontece: Independência do Brasil

Efeito identitário: Perda do principal eixo imperial

Afeto dominante: → perda + desorientação

Leitura TCINP

Aqui emerge claramente: nostalgia, necessidade de recomposição simbólica

5. Compensação - África (século XIX–XX)

O que acontece: Reinvestimento imperial em África. Narrativa de “missão civilizadora”

Afeto dominante → compensação + reafirmação

Leitura **TCINP:** O império torna-se: mais ideológico, menos estrutural

6. Rutura final — 25 de Abril e descolonização (1974–75)

O que acontece: Fim do império, retorno massivo, fim da guerra colonial

Afeto dominante → alívio + perda + ambivalência

Leitura TCINP

Aqui a identidade imperial: termina como realidade, mas não como estrutura psíquica.

Leitura integradora: A fractura não é um evento. É um processo em três movimentos:

1. Fissura (1580) → perda de centralidade

2. Deslocamento (séc. XVII–XIX) → império como compensação

3. Ruptura (1974–75) → fim material + persistência simbólica

Consequência psicodinâmica central:

A identidade imperial portuguesa sobreviveu à sua base material.

E é aqui que nascem: nostalgia imperial, idealização, ambivalência, silêncio

Síntese:

A identidade imperial portuguesa não se fratura num único momento, mas através de um processo prolongado que se inicia com a perda de soberania em 1580, reconfigura-se defensivamente ao longo dos séculos seguintes e culmina na descolonização de 1974–75. Este percurso transforma progressivamente o império de realidade estruturante em objeto simbólico, abrindo espaço a fenómenos de nostalgia, idealização e ambivalência que continuam a marcar a identidade coletiva.

O império terminou na história. Permaneceu na memória.

Fechamos o arco:

fundação → expansão → identidade imperial → fractura → sintomas contemporâneos.

Vinheta — Da fratura imperial aos sintomas contemporâneos

A fratura da identidade imperial portuguesa não constitui apenas um episódio histórico; configura um processo de longa duração cujos efeitos permanecem ativos no presente.

Quando uma estrutura identitária perde a sua base material, mas não é plenamente elaborada simbolicamente, tende a persistir sob a forma de configurações afetivas deslocadas.

No caso português, o império terminou enquanto realidade histórica, mas subsiste como objeto psíquico coletivo, dando origem a um conjunto de sintomas contemporâneos.

Mapa — fratura → deriva → sintoma

1. Nostalgia imperial: **idealização regressiva**

Origem → perda progressiva do império (séculos XIX–XX)

Transformação

→ o império deixa de ser experiência vivida → passa a ser memória seletiva

Sintomas

- idealização do passado
- narrativa de grandeza perdida
- compensação narcísica coletiva

Leitura TCINP

→ O passado funciona como objeto idealizado, protegendo o Eu coletivo da fragilidade do presente.

2. Vitimização histórica: **deslocamento defensivo**

Origem → sucessivas perdas (Brasil, África, posição internacional)

Transformação

→ dificuldade em integrar responsabilidade e ambivalência

Sintomas:

- **narrativa de injustiça** (“não fomos reconhecidos”, “fomos prejudicados”)
- externalização da causa das perdas
- oscilação entre orgulho e ressentimento

Leitura TCINP

→ A ferida não elaborada transforma-se em posição defensiva de vítima

3. **Ambivalência identitária** (coexistência não integrada)

Origem → fim do império + 25 de Abril

Transformação → coexistência de narrativas contraditórias

Sintoma

- orgulho e desconforto face ao passado colonial
- silêncio ou desconforto no debate público
- dificuldade de transmissão intergeracional

Leitura TCINP

→ Presença de recalcado coletivo e memória fragmentada

4. **Polarização simbólica (clivagem)**

Origem → tentativa de resolver a ambivalência

Transformação → divisão do campo simbólico

Sintoma - “orgulho nacional” vs “culpa histórica”

narrativas simplificadas e mutuamente exclusivas, conflito ideológico recorrente.

Leitura TCINP

→ A complexidade não elaborada transforma-se em clivagem

5. **Desligamento cívico (desinvestimento afetivo)**

Origem → desilusão histórica + perda de centralidade

Transformação → enfraquecimento da relação com o coletivo

Sintomas

- afastamento da participação, cinismo político, baixa mobilização

Leitura TCINP → Quando o investimento simbólico não encontra objeto consistente, ocorre retirada libidinal do coletivo.

Leitura integradora - O ponto central:

Os sintomas contemporâneos não são fenómenos isolados - são formas atuais de expressão de uma memória histórica não plenamente elaborada.

Estrutura dinâmica

- Império → objeto estruturante
- Fratura → perda não integrada
- Presente → sintomas deslocados

Consequência

Portugal vive hoje numa tensão entre um passado ampliado e um presente percebido como diminuído → o que alimenta oscilações entre orgulho, desvalorização, ambivalência

Síntese:

A fratura da identidade imperial portuguesa deu origem a um conjunto de sintomas contemporâneos que traduzem a dificuldade em integrar simbolicamente a perda e a transformação histórica. Nostalgia, vitimização, ambivalência, polarização e desligamento cívico constituem diferentes formas de expressão de um mesmo processo: a persistência de um objeto identitário que deixou de ter correspondência material, mas continua a organizar afetos coletivos.

Vinheta

O que não é elaborado na história reaparece como sintoma no presente.

Estes sintomas podem ser transformados em:

- indicadores observáveis (quase um “painel TCINP”)
- ou ligar diretamente aos dispositivos da Carta Cultural

“Portugal nasce pequeno em território, mas cedo se pensa grande.”

Portugal não nasce “para ser império.

- fundação ligada a processos de filiação e rutura (contexto borgonhês e peninsular)

- habitus aristocrático europeu (Borgonha)

→ rejeição de posições subordinadas:

- D. Henrique não “cria Portugal”, não tem nenhum plano para fundar Portugal.

→ atua dentro de lógicas feudais e dinásticas

Transmissão e transformação no filho (D. Afonso Henriques)

ponto central: grandeza inicial ≠ ambição expansiva

grandeza = recusa de absorção / subalternidade

Significa não aceitar ser absorvido, ser subordinado, ser dissolvido, ser menor.

Portugal nasceu com pai e grandeza; os EUA, sem pai, mas com promessa. Talvez por isso, Portugal oscile entre espera e autoridade; os EUA entre risco e colapso. Este capítulo faz cinco coisas decisivas:

- Descola “origem” de “facto”: a origem é uma operação simbólica, não um “começo” factual.
 - Cria uma grelha comparativa (tipologia) que permite analisar identidades nacionais sem cair no essencialismo.
 - Introduce o tema da legitimação como processo afetivo-temporal (a violência só “funda” se puder ser simbolizada).



Cap 7 - Da Expansão ao Messianismo

A expansão não foi apenas poder. Foi também conhecimento.

Quando hoje falamos da expansão portuguesa, o discurso tende a concentrar-se nas dimensões de dominação, exploração e violência. Mas isso não esgota o fenómeno. A expansão foi também um enorme processo de produção de conhecimento.

A navegação oceânica enquanto problema técnico complexo proporcionou o desenvolvimento:

- cartografia (portulanos, mapas progressivos)
- instrumentos (astrolábio, quadrante, balestilha)
- maréação (correntes, ventos, latitude)

Conhecimento acumulativo e empírico - articulação prática/ciência, esforço invisível para o povo:

Navegar em mar aberto não era apenas coragem, era um problema técnico extremamente complexo: Era necessário conhecer ventos, correntes, calcular posições com instrumentos muito limitados, construir mapas progressivamente mais precisos...

Cada viagem era também uma experiência científica.

Tal como hoje... “podemos criticar dimensões do presente...e, ao mesmo tempo, reconhecer projetos científicos de grande alcance. NASA e o programa Artemis, por exemplo.

“A história raramente é pura. É quase sempre ambivalente.”



Cap 8 - Camões e Os Lusíadas

Camões faz algo decisivo: dissolve o herói individual - Vasco da Gama e constrói um herói plural. A nação aparece como una, corajosa, escolhida, dotada de missão histórica.

Aqui nasce uma identidade ideal do eu nacional.

três “órgãos internos” do poema — Adamastor, Velho do Restelo, Ilha dos Amores - e lendo-os como figuras clínicas: sintomas, defesas, contra-vozes e fantasias de recompensa que estruturam uma identidade nacional.

1. Adamastor: o trauma exterior que revela o interior -

- medo, limite, culpa, transgressão,
- monstro com biografia → inimigo como sujeito ferido,
 - identidade construída a partir de provação,
 - trauma necessário para legitimar o heroísmo.
 - **O Adamastor não é só um episódio fantástico: é uma dramatização da passagem.**
 - **Na lógica ritual, é o guardião do limiar.**

O que ele condensa: Medo do desconhecido (o oceano como abismo, o “fim do mundo”)
- Ameaça de punição por transgressão (ultrapassar limites) - Culpa por violar uma ordem (natural, divina, geográfica).

Clinicamente, ele funciona como a personificação do “não vais passar”
a “voz do interdito” projetada no exterior.

A nação só se constitui heroicamente se antes materializar um obstáculo absoluto.

O “segredo” do Adamastor: ele tem biografia, Camões dá-lhe história: paixão, perda, queda.

Isto é decisivo: o monstro é um sujeito ferido.

Leitura clínica: O inimigo não é puro mal: é dor metamorfoseada em ameaça

A tempestade não é “externa”: é afeto tornado natureza

E isto deixa uma marca identitária muito portuguesa:

a travessia como destino, mas atravessada por um subsolo de melancolia e fatalismo.

Adamastor = o trauma que legitima o heroísmo.

Sem ele, a viagem seria “comércio”; com ele, é “provação fundadora”.

2) O Velho do Restelo:

A contra-voz, o superego alternativo.

O Velho do Restelo: a função crítica da identidade

O Velho do Restelo não é apenas um personagem: é uma função psíquica inscrita por Camões no coração do épico.

É uma função psíquica reguladora da identidade.

Representa a função ética interna, a crítica interna legítima. O limite à húbris coletiva. Camões dá-lhe voz, mas não o integra na decisão.

Ao introduzir uma voz crítica dentro da epopeia, Camões impede que Os Lusíadas sejam pura glorificação e cria uma tensão estrutural duradoura: missão e grandeza vs. prudência ética e medida humana.

O Velho representa, clinicamente, o princípio de realidade, a instância que pergunta: para quê? a que preço? em nome de quê?

Denuncia a glória como objeto narcísico, a fama como narcótico coletivo, a expansão como possível delírio de grandeza.

Com isso, o poema inscreve o conflito intrapsíquico da nação na sua própria fundação simbólica.

3) A Ilha dos Amores - fantasia

• sofrimento → direito à recompensa

- sacrifício → exceção dor → direito simbólico

Isto produz um padrão identitário perigoso: “Se sofremos muito, merecemos muito.”

A Ilha surge como defesa contra o vazio, promessa de reparação total, fantasia necessária, mas estruturalmente instável

4) Arquitetura clínica de Os Lusíadas (cinco eixos)

O capítulo estrutura a matriz identitária produzida pelo poema:

a) Pequena nação / grande destino

identidade compensatória clássica, necessidade permanente de excecionalidade, padrão que reaparece ciclicamente na história portuguesa

b) Relação com o Outro (*ver nota explicativa)

o Outro como espelho de confirmação, dificuldade de relação horizontal, identidade construída por contraste mais do que por diálogo.

c) Violência sublimada

conquista e sofrimento moralizados, dificuldade estrutural em elaborar criticamente a violência fundadora. Aqui prepara-se a ferida futura do luto imperial

d) Tempo épico

Passado glorioso, presente como prova, futuro como recompensa

Resultado clínico: intolerância à normalidade histórica; propensão à frustração e melancolia posteriores

e) Função do Poeta

Camões ocupa lugar de intérprete moral, mediador, superego nacional.

O poeta não narra: normatiza afetivamente a identidade.

O núcleo mais importante:

Os três “órgãos internos” do aparelho psíquico nacional

Resultado: uma identidade que reconhece o excesso, mas prossegue - carregando culpa não elaborada. O Velho não impede a viagem. Impede a cegueira.

(*) nota explicativa sobre O Outro

O Outro” em Os Lusíadas não é uma entidade única. É uma função estrutural móvel. o Outro muda de forma ao longo do poema, mas mantém a mesma função profunda: confirmar, testar ou refletir a identidade portuguesa. Ou seja, o Outro não é apenas “quem está fora”. É aquilo perante o qual Portugal se vê a si próprio. Em Os Lusíadas, o Outro não é uma figura única. É um dispositivo de espelhamento identitário.

1. O Outro desconhecido (o mar, o Oriente, o desconhecido)

Aqui o Outro é alteridade radical, espaço do risco, aquilo que ainda não foi simbolizado. O mar é o primeiro grande Outro. Não é apenas geográfico: é psíquico. O oceano representa: o desconhecido, a ameaça, a desmesura, a prova. Daí Adamastor: o Outro monstruoso da expansão. Ou seja, antes de encontrar povos, Portugal encontra o limite. A viagem começa como confronto com o medo, a finitude, a húbri, o excesso.

2. O Outro civilizacional (os povos encontrados)

Muçulmanos, indianos, africanos, orientais etc. Aqui o Outro já não é vazio desconhecido: é espelho de reconhecimento. Portugal precisa de ser visto. O reconhecimento externo torna-se decisivo. O poema está cheio de momentos de legitimação: admiração, espanto, reconhecimento da coragem portuguesa. Clinicamente a identidade precisa de confirmação exterior: o Outro como espelho de confirmação, como instância de reconhecimento da excecionalidade portuguesa. Isto aproxima-se muito da lógica narcísica coletiva: a identidade reforça-se no olhar admirativo do exterior.

3. O Outro rival (castelhanos, mouros, inimigos históricos)

Aqui o Outro é adversário. A identidade define-se por contraste. Portugal emerge como pequeno, ameaçado, resistente, excepcional apesar da fragilidade. A identidade portuguesa em Camões raramente surge em coexistência horizontal. Ela surge em combate, em comparação, em prova. A identidade é construída mais por contraste do que por diálogo. Porque em Os Lusíadas o Outro raramente é parceiro simétrico. É ameaça, juiz, obstáculo, espelho, inimigo, objeto de conversão, ou público da glória portuguesa.

4. O Outro interno (o Velho do Restelo)

O Velho é o Outro dentro da própria identidade. Ele encarna limite, consciência, medida, crítica, custo humano, realidade. Ou seja, Portugal produz internamente uma voz que resiste à própria mitologia épica. Ele introduz ambivalência, culpa, dúvida, cálculo do custo. Ou seja, o Outro mais importante acaba por nascer dentro do próprio aparelho identitário.

5. O Outro transcendente (os deuses, destino, História)

Há ainda outro plano. Portugal é constantemente observado por instâncias superiores: deuses, destino, providência, fama futura. Aqui o Outro torna-se: olhar transcendente, tribunal simbólico. Portugal quer merecer a História. Isto aproxima a identidade portuguesa camoniana de uma lógica missionária, não basta existir; é preciso justificar-se historicamente.

Síntese

Em Os Lusíadas, o Outro assume múltiplas formas - desconhecido, rival, espelho, limite ou instância transcendente - mas desempenha sempre uma função central: confirmar, testar ou regular a identidade portuguesa.

TCINP:

A identidade portuguesa camoniana não se constitui no isolamento. Constitui-se permanentemente perante um olhar exterior - admirado, hostil, crítico ou transcendente.

Isto ajuda imenso a compreender vários desenvolvimentos posteriores:

- necessidade de reconhecimento externo,
- relação intensa com a imagem internacional,
- vulnerabilidade à perda de prestígio,
- oscilação entre excecionalidade e fragilidade,
- e até à dependência simbólica do “olhar europeu” em períodos modernos.

O “Outro” em Camões acaba por antecipar uma questão estrutural da identidade portuguesa: “Como existimos quando deixamos de ser vistos?”

O desejo de reconhecimento externo não é, em si mesmo, sinal de inferioridade.

É uma dimensão normal das identidades humanas e coletivas.

Nenhuma nação existe totalmente fechada sobre si, indiferente ao olhar externo.

As identidades constroem-se também por reconhecimento, prestígio, circulação simbólica, inscrição na História.

O problema começa quando o olhar do Outro deixa de ser confirmação...

e passa a ser condição de existência simbólica. Aí aparece algo próximo da fragilidade narcísica. Não é a procura de reconhecimento que revela fragilidade. É a incapacidade de sustentar valor coletivo sem reconhecimento externo.

Porque no caso português - e particularmente em Camões - coexistem duas coisas: consciência de pequena dimensão periférica, e ambição de grandeza histórica.

Essa tensão é constitutiva. Portugal sabe que é pequeno.

Mas recusa aceitar que a pequena dimensão determine um pequeno destino.

Daí a expansão, a épica, a necessidade de inscrição universal.

Camões escreve precisamente contra o apagamento periférico. Ou seja: a admiração do Outro funciona também como prova de existência histórica.

Isto é diferente de “complexo de inferioridade”. Talvez uma vulnerabilidade estrutural da periferia, ou uma necessidade de legitimação externa típica de pequenas nações com ambição universal.

Pequenas nações frequentemente procuram compensar escala por intensidade simbólica.

Portugal fá-lo através do mar, da universalização, da língua, da missão, da glória histórica. A necessidade portuguesa de reconhecimento externo parece oscilar historicamente entre ambição universal e insegurança periférica.

Camões não pede apenas admiração. Pede inscrição na memória do mundo.

Isso é diferente. Ele quer permanência, imortalidade histórica, lugar no universal.

Daí Os Lusíadas serem também uma luta contra a insignificância histórica.

Em Camões, o olhar do Outro não serve apenas o orgulho. Serve também o combate contra o risco de invisibilidade histórica. E isto aproxima-se muito de uma questão contemporânea portuguesa: o medo recorrente da irrelevância.

5) Formulação estrutural

A tríade é memorável:

- Adamastor → medo
 - Velho do Restelo → dúvida ética
 - Ilha dos amores → compensação
- Perigo → ambivalência → promessa

Os Lusíadas oferecem uma gramática para a identidade nacional.

Com as três perguntas clínicas abertas para o presente:

- Qual é hoje o nosso Adamastor?
- Onde está o Velho do Restelo?
- Qual é a nossa Ilha dos Amores contemporânea?

Isto abre diretamente o caminho para

- Mensagem
- narrativa contemporânea, turismo, marca-país, futebol, europeização

6. A Contabilidade - Análise Custo / Benefício Afetivo

As estrofes:

[O Velho do Restelo] segundo Frederico Lourenço

4.83 Foram de Emanuel remunerados, Por que com mais amor se apercebessem, E com palavras altas animados Pera quantos trabalhos sucedessem. Assi foram os Míniás ajuntados, Pera que o Véu dourado combatesse, Na fatídica nau, que ousou primeira Tentar o mar Euxíno, aventureira.

4.84 E já no porto da ínclita Ulisseia, Cum alvoroço nobre e cum desejo (Onde o licor mistura e branca areia Co salgado Neptuno o doce Tejo) As naus prestes estão; e não refreia Temor nenhum o juvenil despejo, Porque a gente marítima e a de Marte Estão pera seguir-me a toda a parte.

4.85 Pelas praias vestidos os soldados De várias cores vêm e várias artes, E não menos de esforço aparelhados Pera buscar do mundo novas partes. Nas fortes naus os ventos sossegados Ondeiam os aéreos estandartes; Elas prometem, vendo os mares largos, De ser no Olimpo estrelas, como a de Argos.

486 Depois de aparelhados, desta sorte, De quanto tall viagem pede e manda, Aparelhámos a alma pera a morte, Que sempre aos nautas ante os olhos anda. Pera o sumo Poder, que a etérea Corte Sustenta so co a vista veneranda, linglorimos favor que nos guiasse, E que nossos começos aspirasse.

487 Partimo-nos assi do santo templo Que nas praias do mar está assentado, Que o nome tem da terra, pera exemplo, Donde Deus foi em carne ao mundo dado. Certifico-te, ó Rei, que, se contemplo Como fui destas praias apartado, Cheio dentro de dúvida e receio, Que apenas nos meus olhos ponho o freio

488 A gente da cidade, aquele dia, (Uns por amigos, outros por parentes, Outros por ver somente) concorria, Saidosos na vista e descontentes. E nós, co a virtuosa companhia De mil Religiosos diligentes, Em procissão solene, a Deus orando, Pera os batéis viemos caminhando

489 Em tão longo caminho e duvidoso Por perdidos as gentes nos julgavam, As mulheres cum choro piadoso, Os homens com suspiros que arrancavam. Mães, Esposas, Irmãs, que o temeroso

Amor mais desconfia, acrescentavam. A desesperação e frio medo De já nos não tornar a ver tão cedo.

4.90 Qual vai dizendo: "Ó filho, a quem eu tinha Só pera refrigério e doce emparo Desta cansada já velhice minha, Que em choro acabará, penoso e amaro, Porque me deixas, mísera e mesquinha? Porque de mi te vás, ó filho caro, A fazer o funéreo enterramento Onde sejas de pexes mantimento?"

491 Qual em cabelo: "Ó doce e amado esposo, Sem quem não quis Amor que viver possa, Porque is aventurar ao mar iroso Essa vida que é minha e não é vossa? Como, por um caminho duvidoso, Vos esquece a afeição tão doce nossa? Nosso amor, nosso vão contentamento, Quereis que com as velas leve o vento?"

4.92 Nestas e outras palavras que diziam, De amor e de piadosa humanidade, Os velhos e os mininos os seguiam, Em quem menos esforço põe a idade. Os montes de mais perto respondiam, Quási movidos de alta piedade; A branca areia as lágrimas banhavam, Que em multidão co elas se igualavam.

493 Nós outros, sem a vista alevantarmos Nem a mãe, nem a esposa, neste estado, Por nos não magoarmos, ou mudarmos Do propósito firme começado, Determinei de assi nos embarcarmos, Sem o despedimento costumado, Que, posto que é de amor usança boa, A quem se aparta, ou fica, mais magoa.

4.94, Mas um velho, d'aspeito venerando, Que ficava nas praias, entre a gente, Postos em nós os olhos, meneando Três vezes a cabeça, descontente, A voz pesada um pouco alevantando, Que nós no mar ouvimos claramente, Cum saber só d' experiências feito, Tal palavra tirou do experto peito:

4.95 "Ó glória de mandar, ó vã cobiça Desta vaidade a quem chamamos Fama! Ó fraudulento gosto, que se atíça Cúa aura popular, que honra se chama! Que castigo tamanho e que justiça Fazes no peito vão que muito te ama! Que mortes, que perigos, que tormentas, Que crueldades neles experimentas!

4.96 Dura inquietação d'alma e da vida, Fonte de desemparos e adultérios, Sagaz consumidora conhecida De fazendas, de reinos e de impérios! Chamam-te ilustre, chamam-te subida, Sendo dina de infames vitupérios; Chamam-te Fama e Glória soberana, Nomes com quem se o povo néscio engana!

4.97 A que novos desastres determinas De levar estes Reinos e esta gente? Que perigos, que mortes lhe destinas, Debaixo dalgum nome preminente? Que promessas de reinos e de minas D' ouro, que lhe farás tão facilmente? Que famas lhe prometerás? Que histórias? Que triunfos? Que palmas? Que vitórias?

4.98, Mas, ó tu, geração daquele insano Cujo pecado e desobediência Não somente do Reino soberano Te pôs neste desterro e triste ausência, Mas inda doutro estado mais que humano, Da quieta e da simples inocência, Idade d'Ouro, tanto te privou, Que na de ferro e d'armas te deitou:

4.99 Já que nesta gostosa vaidade Tanto enlevas a leve fantasia, Já que à bruta cruzeza e feridade Puseste nome, esforço e valentia, Já que prezas em tanta quantidade O desprezo da vida, que devia De ser sempre estimada, pois que já Temeu tanto perdê-la Quem a dá:

4.100 Não tens junto contigo o Ismaelita, Com quem sempre terás guerras sobejas?
Não segue ele do Árábio a lei maldita, Se ta pola de Cristo só pelejas? Não tem cidades mil, terra infinita, Se terras e riqueza mais desejas? Não é ele por armas esforçado, Se queres por vitórias ser louvado?

4.101 Deixas criar às portas o inimigo, Por ires buscar outro de tão longe, Por quem se despovoe o Reino antigo, Se enfraqueça e se vá deitando a longe, Buscas o incerto e incógnito perigo Por que a Fama te exalte e te lisonje Chamando-te senhor, com larga cópia, Da Índia, Pérsia, Arábia e de Etiópia.

4.102 Oh, maldito o primeiro que, no mundo, Nas ondas vela pôs em seco lenho! Dino da eterna pena do Profundo, Se é justa a justa Lei que sigo e tenho! Nunca juízo algum, alto e profundo, Nem cítara sonora ou vivo engenho, Te de por isso fama nem memória, Mas contigo se acabe o nome e glória!

4.103 Trouxe o filho de Jápeto do Céu O fogo que ajuntou ao peito humano, Fogo que o mundo em armas acendeu, Em mortes, em desonras (grande engano!). Quanto melhor nos fora, Prometeu,
E quanto pera o mundo menos dano, Que a tua estátua ilustre não tivera Fogo de altos desejos, que a movera!

4.104 Não cometera o moço miserando O carro alto do pai, nem o ar vazio
O grande arquitecto co filho, dando Um, nome ao mar, e o outro, fama ao rio. Nenhum cometimento alto e nefando Por fogo, ferro, água, calma e frio, Deixa intentado a humana geração.
Misera sorte! Estranha condição!"

[Largada de Lisboa]

Estas sentenças tais o velho honrado

Economia afetiva nos Lusíadas - Cálculo custo-benefício afetivo

Não se trata de descobrir um business plan ou um dispositivo contabilístico tipo folha de cálculo Custos/ Benefícios, nas estrofes dos Lusíadas.

Os custos e benefícios foram calculados na moedas dos afetos, positivos e negativos e o saldo reflete O Velho do Restelo como consciência crítica dentro da epopeia.

Economia afetiva - episódio: O Velho do Restelo

Cálculo custo-benefício (afetivo)

Método: Identificar as estrofes-chave, extrair delas as “equações afetivas” e propor um balanço final implícito

1. Estrutura geral do “cálculo afetivo”

Antes de entrar nas estrofes, uma leitura de conjunto. O episódio organiza-se como um campo de forças afetivas:

Polo positivo (mobilizador): desejo, glória, fama, aventura, transcendência

Polo negativo (limitador): medo, perda, morte, responsabilidade, medida

O Velho do Restelo não nega o primeiro polo; expõe o custo do segundo.

2. As estrofes-chave

A. Campo afetivo inicial (partida)

Entusiasmo coletivo 4.84 – 4.85o

“alvorço nobre e cum desejo”, “não refreia temor nenhum”

Equação implícita: desejo + honra + juventude > medo

aqui temos: saldo emocional positivo → decisão de partir

B. Consciência da morte

“aparelhámos a alma pera a morte” 4.86

Equação: desejo + fé ≥ consciência da morte, não há ingenuidade total - há lucidez parcialmente neutralizada

C. Campo afetivo negativo (famílias) 4.89 – 4.92

Aqui está um bloco fundamental - mães, esposas, irmãs, choro, desespero, medo

Equação:

amor + vínculo + perda antecipada → sofrimento máximo. Este é o custo afetivo imediato

D. Suspensão do afeto

“sem a vista alevantarmos” 4.93

Equação: decisão → supressão do afeto.

Mecanismo central: clivagem afetiva para permitir a ação

3. Entrada do Velho - núcleo do cálculo: Agora entramos no coração

E. Crítica da glória (4.95 – 4.96)

“Ó glória de mandar, ó vã cobiça”

“fraudulento gosto “o “aura popular”

Equação: glória = prazer ilusório

custo real = mortes + tormentas + crueldades

aqui aparece claramente: desmontagem do ganho simbólico

F. Denúncia da ilusão coletiva (4.96)

“o povo néscio engana”

Equação:

nome (glória) ≠ realidade (destruição), crítica à metáfora social da glória

G. Interrogação estrutural (4.97)

- sequência de perguntas

Equação: promessa futura (ouro, fama) vs custo humano presente

forma quase “proto-analítica”: questionamento do retorno simbólico

H. Queda antropológica (4.98 - 4.99)

- referência à queda (Adão)

- passagem da idade de ouro para ferro (* ver nota importante)

Equação:

- desejo desmedido = afastamento da medida original

- aqui entra diretamente: ética da medida (perdida)

I. Argumento político (4.100 – 4.101)

- inimigo interno (Ismaelita); abandono do próximo

Equação:

busca do longínquo > responsabilidade do próximo

crítica estratégica + ética

J. Condenação radical (4.102)

“maldito o primeiro que... vela pôs”

Equação extrema:

inovação marítima = origem do desastre

Aqui o Velho atinge o ponto máximo: negação total do impulso

K. Prometeu (4.103)

- fogo → desejo → guerra

Equação:

conhecimento + ambição → destruição.

Ligação clara a: húbris tecnológica

L. Excesso humano (4.104)

- acumulação de exemplos míticos

Equação final: humano + desejo ilimitado → desmesura universal

4. O balanço final (o que o poema faz)

O Velho não ganha, mas também não perde, Porquê?

Mantém a viagem (epopeia) → valida o impulso

Introduz a crítica interna → inscreve o limite

Equação final (do poema): impulso épico (glória, descoberta)

crítica ética (Velho do Restelo) = identidade complexa

5. Tradução em “moeda afetiva”

Ganhos: glória, expansão, transcendência, sentido histórico

Custos: morte, perda familiar, violência, desagregação interna.

Equação final implícita

Ganho simbólico elevado – custo humano extremo = saldo ambivalente

E aqui está o essencial: o saldo não é resolvido - é sustentado

6. Leitura decisiva

O Velho do Restelo não é nem um pessimista simples, nem um contabilista,

é a função que introduz o custo no cálculo simbólico

7. Formulação:

O Velho do Restelo não impede a viagem - impede a ilusão. Introduz o custo no cálculo da glória. Sem ele, há épica; com ele, há consciência.

Equação Camoniana da Expansão e ligação à TCINP.

(Velho do Restelo como função estrutural)

1. **Forma sintética Expansão** = Impulso épico + Legitimação simbólica – Custo não integrado; densificando:

2. A Equação Camoniana

$$E = (D + F + S) - (M + P + Dg)$$

Onde: Polo da expansão (positivo) D (**Desejo**) → “alvorço nobre e cum desejo” (4.84)

F (**Fama/Glória**) → “Ó glória de mandar...” (4.95)

S (**Sentido/Transcendência**) → missão, história, elevação simbólica

Polo do custo (negativo)

M (**Morte**) → “aparelhámos a alma pera a morte” (4.86)

P (**Perda**) → mães, esposas, vínculos (4.89–4.92)

Dg (**Desagregação**) → enfraquecimento interno, abandono do próximo (4.101)

3. O papel do Velho do Restelo

O Velho introduz algo decisivo: C (Consciência do custo)

Ou seja, a equação real torna-se:

$$E = (D + F + S) - (M + P + Dg) + C$$

Mas com uma nuance fundamental:

C não altera diretamente o resultado - altera a percepção do resultado

4. A versão mais profunda (a verdadeira equação)

Agora sim, a formulação mais fiel ao poema:

Expansão sustentável = Impulso épico - Custo reconhecido e simbolizado

Ou em forma compacta:

$$E_s = (D + F + S) - (\text{Custo simbolizado})$$

Aqui está o ponto-chave: custo negado → desmesura; custo reconhecido → medida

5. Tradução TCINP

ligação direta ao modelo:

Sem Velho do Restelo - $(D + F + S) - (\text{custo recalçado})$

Resultado: húbris (excesso de auto-confiança coletiva), repetição, sintomas

Com Velho do Restelo: $(D + F + S) - (\text{custo simbolizado})$

Resultado: Consciência, Complexidade, Identidade integrada

6. A função estrutural

O Velho do Restelo não é um opositor, é um operador de simbolização do custo.

7. Ligação à ética da medida

Agora fica cristalino: Ética da medida = capacidade de integrar o custo no desejo, ou em forma quase matemática:

Medida = Desejo - Ilusão

8. Equação completa:

Expansão = Desejo + Glória + Sentido - (Morte + Perda + Desagregação)

Consciência do custo:

Sem consciência → húbris

Com consciência → medida

9. Vinheta - O cálculo invisível

As naus partem movidas pelo desejo, pela glória e pela promessa de sentido.

O cálculo parece favorável - o ganho simbólico supera o medo.

Mas o Velho introduz outra variável: o custo humano.
Não impede a partida, mas altera o valor do gesto.
A partir daí, a viagem deixa de ser apenas conquista - passa a ser também responsabilidade.

10. Ligação à atualidade

Esta equação é transponível para tecnologia (tecnodigit, espaço, biotech)
- política (expansão, guerra, economia), identidade nacional
Sempre a mesma estrutura: impulso + promessa – custo (negado ou simbolizado)

11. Síntese:

- O Velho do Restelo introduz o custo no cálculo da glória
- Sem custo simbolizado, a expansão torna-se desmesura.
- A medida não trava o desejo - regula-o.
- Uma identidade madura integra o preço das suas conquistas.

(* Nota importante:

Aqui “ferro” não significa apenas um metal.
É uma referência clássica às idades da humanidade herdada da Antiguidade greco-romana, sobretudo de Hesíodo e depois retomada por Ovídio.

A sequência tradicional era:

- Idade do Ouro → harmonia, abundância, medida, proximidade dos deuses.
- Idade da Prata → início da degradação.
- Idade do Bronze → violência e guerra.
- Idade do Ferro → corrupção, ambição, conflito, sofrimento, perda da justiça.

Portanto, quando o Velho do Restelo evoca a passagem “do ouro para o ferro”, ele está a sugerir: a humanidade afastou-se de uma ordem equilibrada e entrou numa condição dominada pela cobiça, violência e desmesura.

E isso encaixa na “ética da medida”.

No fundo:

Ouro = medida, equilíbrio, limite

Ferro = dureza, guerra, ambição, expansão sem contenção

O ferro simboliza uma civilização endurecida e encaixa também na progressão do discurso do Velho:

1. começa pelo custo humano concreto;
2. desmonta a glória como ilusão narcísica;
3. denuncia o engano coletivo;
4. e termina numa leitura antropológica: não é apenas uma viagem marítima, é um sintoma de decadência moral da humanidade.

Daí a força da ligação à queda de Adão:

a desmedida nasce do desejo de ultrapassar o limite.

- Idade do Ouro = humanidade regulada pela medida
- Idade do Ferro = humanidade dominada pela desmesura

formulação TCINP:

A passagem do ouro para o ferro simboliza a transformação de uma cultura da medida numa cultura da expansão ilimitada. O Velho não é apenas conservador ou “anti-descobrimientos”.

Ele funciona como voz crítica da húbri civilizacional.

E isso aproxima-o surpreendentemente de temas modernos:

- crítica do progresso sem limite,
- custo humano oculto da glória,
- inflação narcísica coletiva,
- fascínio pelo crescimento ilimitado,
- perda do princípio da medida.

(a leitura de José Pacheco Pereira - entrevista em "Camões mil vezes" - toca num ponto importante, embora sem o desenvolver filosoficamente: a potência daquela voz não é apenas política - é antropológica)

Na TCINP, o conflito não é apenas entre "partir" e "ficar". É entre medida e desmedida. Isso muda completamente o estatuto simbólico do Velho.

Porque então ele deixa de ser simples pessimista, velho conservador, inimigo da expansão e passa a representar: limite, consciência do custo, princípio de realidade, crítica da inflação narcísica coletiva. Ou seja, não critica apenas o Império, critica a lógica antropológica da grandeza sem limite. E isso explica porque a figura continua viva séculos depois.

Em Os Lusíadas, o Velho fala de fora; em Mensagem a tensão já foi interiorizada.

É quase como se Camões ainda dramatizasse o conflito, enquanto que em Pessoa já habitasse a ferida. Em Camões, o Velho é voz externa reguladora. Em Pessoa essa voz foi interiorizada como ferida. Assim o eixo é épica, ética, afetos, identidade, sintoma contemporâneo.



Cap. 9 Pessoa - o inconsciente poético da Nação

A passagem do épico ao melancólico-messiânico
 já não há império,
 já não há centralidade,
 já não há gesto fundador,
 resta a memória, o símbolo, a espera.

O inconsciente poético da nação: de Camões a Pessoa, da ação à suspensão
 Se o Capítulo 8 mostrou: como a identidade é estruturada poeticamente,
 o Capítulo 9 dá o passo seguinte: mostra como essa poética revela um inconsciente coletivo, com sintomas, defesas, deslocamentos e reorganizações ao longo do tempo.
 Aqui a TCINP já não analisa apenas estruturas simbólicas,
 mas acompanha a evolução clínica de um mesmo sujeito coletivo ao longo da história.
 Portugal surge, neste capítulo, como um sujeito que primeiro age, depois perde, depois espera, depois elabora, depois protege-se através da interioridade.

2) Tese central do capítulo

A identidade portuguesa mudou de regime psíquico entre Camões e Pessoa:
 passou de uma identidade de ação para uma identidade de suspensão.
 Ou, em linguagem clínica:
 Camões → sujeito em relação ativa com o mundo
 Pessoa → sujeito em relação reflexiva com a perda
 Isto é o diagnóstico estrutural da transformação identitária coletiva.

3) A passagem do épico ao melancólico-messiânico

Em Camões: ainda há corpo, ainda há mar, ainda há risco, ainda há ação, ainda há futuro praticável.

Em Pessoa: já não há império, já não há centralidade, já não há gesto fundador, resta a memória, o símbolo, a espera.

Passamos da identidade em ato para a identidade em expectativa.

Não se trata de juízo estético nem político, mas de transformação estrutural do modo de existir coletivamente no tempo.

4) Onde está o herói?

Em Os Lusíadas → herói coletivo presente

Em Mensagem → herói sempre futuro, sempre prometido

Isto traduz uma mutação profunda:

Portugal deixa de ser sujeito da história para se tornar símbolo da sua própria ausência.

Clinicamente: a ação desloca-se para a representação, a potência desloca-se para a linguagem, o futuro substitui o presente.

5) A leitura de Mensagem como estrutura psíquica:

Brasão - reconstrução narcísica após a perda

Idealização seletiva do passado, genealogia simbólica purificada, tentativa de restaurar valor após colapso.

Leitura clínica: sujeito ferido que revisita a infância para não se perder.

Mar Português - o luto começa a falar. A dor é nomeada. A perda é reconhecida.

Mas ainda há tentativa de justificar o sofrimento.

"Valeu a pena?" → tentativa de dar sentido retroativo à dor.

Elaboração iniciada, mas ainda incompleta.

O Encoberto - defesa messiânica. O Quinto Império surge como:

Solução simbólica sofisticada, mas também como adiamento do luto.

Não é tratado como delírio, mas como defesa psíquica culturalmente elevada.

6) O destino do Velho do Restelo em Pessoa

Em Camões: o Velho é voz externa reguladora

Em Pessoa: essa voz foi interiorizada como ferida.

Resultado: menos crítica operativa, mais consciência dolorosa, menos regulação ética mais autorreflexão melancólica - "o Velho já não fala - sangra."

7) Conceito-chave: Hipertrofia da interioridade*

Definição útil: quando a ação histórica se torna impossível ou deslegitimada, a identidade investe excessivamente na vida simbólica interna para preservar o sentido.

Isto não é "tristeza", não é "alma portuguesa"; não é psicologia individual.

É estrutura histórica de adaptação identitária.

Não é apresentada como fraqueza, mas como estratégia de sobrevivência simbólica.

***Hipertrofia da interioridade**

Metáfora - "A casa interior"

Uma comunidade habituada a mover-se no exterior perde, pouco a pouco, capacidade de agir sobre o mundo. As portas fecham-se. O espaço exterior torna-se mais estreito. Então começa outra coisa: a casa interior torna-se mais importante. Os objetos ganham valor simbólico. As memórias tornam-se intensas. A linguagem torna-se mais densa. O que já não pode expandir-se para fora reorganiza-se por dentro.

Em Camões, Portugal move-se no mundo. exterioridade, ação, expansão, viagem, épica, o coletivo projeta-se no mundo.

Em Pessoa, o mundo move-se dentro de Portugal. interiorização, fragmentação, reflexão, espera, linguagem simbólica

8) Camões – Pessoa – 25 de Abril

- Camões → grandeza pela ação
- Pessoa → grandeza pelo sentido
- 25 de Abril → dignidade pela normalidade

O problema é que a normalidade nunca foi simbolicamente elevada.

Aqui a TCINP mostra o seu potencial crítico real:

não critica o povo, não critica a democracia,

critica a ausência de narrativa simbólica à altura do progresso real.

9) A análise contemporânea (emigração, futebol, comparação externa)

- emigração jovem como perda de investimento libidinal
 - deslocação do superego nacional para rankings externos
 - futebol como “último objeto libidinal coletivo”
- progresso real acompanhado de desvalorização simbólica

Portugal não sofre de falta de progresso.

Sofre de défice de confiança narrativa no seu próprio percurso.

Talvez o passo mais difícil da história portuguesa seja aceitar que existir normalmente já é suficiente.

Retomando ... A ferida narcísica portuguesa (2)

1) Metáfora de base - **do centro do mundo ao bordo da Europa**

Se a ferida copernicana retirou o humano do centro do universo, a ferida portuguesa pode ser formulada assim:

Portugal deixou de ser centro de expansão do mundo para se tornar periferia da Europa.

Durante os séculos XV–XVI, Portugal não era apenas um país: era um dispositivo de centralidade simbólica. Controlava rotas, produzia mapas, ligava continentes, antecipava o mundo global.

Com o declínio imperial progressivo (séculos XVII–XX) e, sobretudo, após a descolonização em 1974–75, ocorre uma deslocação silenciosa, mas estrutural:

de agente da História → **para país que se integra em estruturas maiores**

de produtor de mundo → **para participante no mundo**

Não é apenas geopolítica. É uma reconfiguração do narcisismo coletivo.

2) Formulação clínica (TCINP) - Ferida narcísica portuguesa

Afeto estruturante associado à perda de centralidade histórica, simbólica e imaginária do país no sistema internacional.

Esta ferida não decorre apenas da perda de territórios, mas da perda de uma posição identitária: ser mediador do mundo.

Dinâmica psíquica associada

Tal como em Freud, a ferida não desaparece - reorganiza o aparelho psíquico.

No caso português, tende a produzir:

1. **Nostalgia idealizada**: O passado imperial como prova de grandeza → “já fomos grandes”

2. **Compensação simbólica**: Exaltação cultural, moral ou histórica

→ “podemos não ser poderosos, mas somos especiais”

3. **Deslocamento afetivo:** Foco em conflitos internos em vez de elaboração histórica → polarizações, microconflitos

4. **Ambivalência perante a autoridade:** Oscilação entre crítica e dependência → herança da perda de centro + história política

5. **Hesitação estratégica:** Dificuldade em definir um lugar claro no mundo → entre Europa, lusofonia, passado e futuro.

3) Ponto crucial

A ferida não é patológica. O que pode tornar-se problemático é a sua não elaboração simbólica. Quando não elaborada: transforma-se em nostalgia defensiva, alimenta vitimização ou ressentimento, gera vazio narrativo.

Quando elaborada: permite uma identidade mais realista e complexa, abre espaço à criação (não repetição), transforma memória em recurso, não em refúgio.

4) Vinheta clínica

Vinheta — O espelho deslocado

Durante séculos, Portugal olhou-se ao espelho do mundo e viu-se ampliado: rotas, territórios, continentes.

Um dia, o espelho mudou de lugar.

Portugal continuou a olhar - mas a imagem já não era a mesma.

Uns dizem: o espelho partiu-se. Outros dizem: o mundo mudou. Mas talvez o essencial seja outro: o lugar de onde olhamos nunca mais foi o mesmo.

5) Versão ultra-curta:

Ferida narcísica portuguesa: Não perdemos apenas o império.

Perdemos o lugar de onde nos víamos como centro.



TCINP Cap 10 - A língua como corpo simbólico da nação

"A língua deixa de ser apenas lugar de resistência silenciosa e passa a ser espaço de experimentação, confronto e pluralidade. Surgem novas vozes, novos registos, novas linguagens políticas, artísticas e sociais. O português reinventa-se como língua democrática: menos hierárquica, menos normativa, mais aberta ao conflito, à diferença e à crítica."

- A língua como fundação simbólica da soberania - nascemos com língua própria
- Língua de resistência: falar como não ser absorvido - 1580-1640 Filipinas
- Língua e império: ambivalência sem colapso identitário -
- A língua como lugar de elaboração simbólica - Camões e Pessoa
- Norma, centralização e vergonha linguística
- Diversidade linguística e identidade plural
- A libertação da língua após o 25 de Abril: da contenção à pluralidade
- A língua após o império: continuidade sem dominação

O Capítulo 10 é uma inflexão decisiva: sai da matriz épica-messiânica e entra no corpo vivo da língua.

A língua é terreno comum a historiadores, sociólogos e políticos.

“Uma nação pode perder território. Pode perder poder. Mas enquanto mantiver a língua, mantém continuidade.”

A mudança estrutural - a transformação histórica da função social da língua:

Antes: a língua como resistência silenciosa, identidade sob domínio, preservação cultural

Depois: a língua como espaço público de disputa, multiplicação de vozes, democratização simbólica.

A língua deixa de ser apenas conservação. Passa a ser experimentação.

"Língua democrática"

- Deixa de ser exclusivamente regulada por centro normativo rígido, passa a incorporar pluralidade social.

- torna-se campo de conflito produtivo, ou seja, a democracia também se inscreve na linguagem.

- A língua é um lugar de elaboração simbólica, espaço onde conflitos se transformam em discurso, alternativa à violência.

Quando o conflito é simbolizado linguisticamente, não precisa de ser atuado fisicamente.

A língua tornou-se mais plural porque a sociedade se tornou mais plural.

A norma continua a ter função. Mas já não é o único centro de legitimação simbólica.

A língua é o corpo simbólico onde a nação se reinventa. Quando a língua se pluraliza, a identidade democratiza-se. A língua transforma conflito social em elaboração.

Se a história é memória da nação, a língua é o seu organismo vivo.



TCINP Cap 11 - A Nação ao longo do ciclo de vida

A integração europeia coloca Portugal exatamente neste estádio.

A União Europeia, no seu melhor potencial, oferece um espaço de intimidade política:

Cooperação, interdependência, partilha de regras, proteção mútua.

Mas clinicamente há um risco claro:

Quando a intimidade não está bem integrada, ela degenera em isolamento passivo ou em fusão silenciosa.

No caso português, o risco não é a rejeição da Europa, mas a perda de voz própria, a sensação de estar “dentro” sem ser autor, apenas utilizador de um guião escrito noutro lugar.

Aqui emerge a angústia: não a perda de soberania formal, mas a perda de protagonismo simbólico."

Este é um capítulo em que se desloca a análise da fundação épica para a maturidade relacional.

Tal como os indivíduos, também as nações atravessam estádios relacionais.”

Isto é acessível e intelectualmente aceitável.

Infância → afirmação identitária

Juventude → expansão

Maturidade → cooperação e interdependência

Portugal está num estádio de maturidade relacional.

A União Europeia não é dominação: É partilha de regras, é interdependência voluntária, é proteção mútua, ou seja, há intimidade política entre soberanias, o que não significa que Portugal tenha perdido soberania. O risco é quando a identidade não integra bem a interdependência, porque pode surgir sensação de diluição.

E isso gera 'angústia simbólica, perda de protagonismo narrativo
sensação de ser “dentro, mas não autor”.

Não é a perda de soberania formal. É a perda de protagonismo simbólico, não de estatuto jurídico.

Para Portugal ter voz própria na Europa, mas precisa de transformar pertença em autoria, não apenas em adesão.

A integração europeia testa a nossa capacidade de autonomia dentro da interdependência. Estar dentro não basta; é preciso sentir-se autor.

Maturidade psicossocial da nação: Intimidade, generatividade e integridade

A ideia de que as nações atravessam fases de desenvolvimento análogas às do sujeito humano não é. Na década de 1990, José Mattoso*, num opúsculo breve, mas intelectualmente pioneiro sobre a identidade nacional, recorreu ao modelo das crises psicossociais de Erik Erikson para sugerir que Portugal poderia ser pensado em termos de maturação identitária.

Nota: *"A Identidade Nacional" de José Mattoso ed. Gradiva, abril de 1998 ·

O que está em causa é pensar a temporalidade nacional como um processo simbólico estruturado, atravessado por crises, impasses, regressões e tentativas de reorganização, tal como acontece no percurso de uma pessoa. A TCINP parte do princípio de que as identidades nacionais, enquanto formações simbólicas vivas, não evoluem apenas por acumulação de acontecimentos, mas por reorganizações

I. Fundar é nascer: a infância simbólica da nação

Eixos já abordados

- Fundação como momento de diferenciação radical (nós / outros)
 - Centralidade do fundador (Afonso Henriques)
 - Identidade construída por recusa da subalternidade
 - Forte investimento afetivo e simbólico inicial

II. Crescer é expandir: juventude, ação e afirmação

Eixos já abordados

- Expansão territorial e marítima
- Afirmação no exterior como forma de consolidação identitária
- Grandeza como estratégia adaptativa
- Violência fundadora sublimada (Camões)

III. Crises, derrotas e adolescência prolongada

Eixos já abordados

- Perda progressiva do império
- Quebras de continuidade simbólica
- Dificuldade em elaborar a derrota
- Oscilação entre orgulho e desvalorização

IV. Pós-império e entrada difícil na idade adulta

Eixos já abordados

- 25 de Abril como rutura libertadora
- Fim da espera messiânica
- Normalização democrática
- Integração europeia

A identidade nacional portuguesa encontra-se numa transição inacabada para a maturidade histórica: libertou-se da espera messiânica, mas ainda não integrou plenamente a responsabilidade de existir sem mito.

V. Maturidade psicossocial da nação: Intimidade, generatividade e integridade

(O modelo de Erick Erickson, as três fases da maturidade)

Quando uma identidade coletiva ultrapassa a juventude expansiva e a adolescência ferida, entra numa fase muito mais exigente: a maturidade.

Esta fase já não se define pela afirmação contra o outro, nem pela promessa de exceção futura, mas pela capacidade de relação, transmissão e aceitação do próprio percurso.

É aqui que os três últimos estádios de Erikson se tornam decisivos.

Intimidade × Isolamento: Relação sem dissolução

No plano individual, a intimidade não é fusão; é a capacidade de estar com o outro sem perder identidade. No plano nacional, isto traduz-se na pergunta:

"Conseguimos integrar-nos sem nos dissolver?"

A integração europeia coloca Portugal exatamente neste estádio.

A União Europeia, no seu melhor potencial, oferece um espaço de intimidade política:

Cooperação, interdependência, partilha de regras, proteção mútua.

Mas clinicamente há um risco claro:

No caso português, o risco não é a rejeição da Europa, **mas a perda de voz própria, a sensação de estar “dentro” sem ser autor**, apenas utilizador de um guião escrito noutra lugar.

Aqui emerge a angústia: não a perda de soberania formal, mas a perda de protagonismo simbólico.

2. Generatividade × Estagnação - Produzir futuro ou apenas gerir o presente?

Este é talvez o estádio mais crítico para a identidade portuguesa contemporânea.

Generatividade, em Erikson, não significa apenas ter filhos.

Significa produzir algo que sobreviva a nós, transmitir sentido, investir no futuro sem garantia de reconhecimento imediato.

No plano nacional, a pergunta é simples:

"Estamos a gerar futuro ou apenas a administrar o presente?"

A integração europeia, combinada com globalização e aceleração tecnológica, pode favorecer dois caminhos opostos:

a) Generatividade madura:

Contributo cultural próprio, produção simbólica (língua, ciência, pensamento, ética), capacidade de mediação entre mundos, investimento sério nas gerações futuras.

b) Estagnação elegante:

Boa gestão técnica, estabilidade sem ambição, adaptação sem criação, sobrevivência confortável sem legado.

O perigo não é o colapso, é a irrelevância tranquila.

3. Integridade × Desespero - Habitar a própria história

O último estágio não é sobre sucesso. É sobre aceitação.
Integridade, em Erikson, é a capacidade de olhar para a própria vida e dizer:
"foi isto - com falhas, perdas e limites - e faz sentido assim".

No plano nacional, isto implica algo raríssimo: **aceitar que houve grandeza sem querer repeti-la, reconhecer perdas sem melancolia, viver a democracia sem nostalgia épica, existir sem missão transcendente.**

O desespero, aqui, não aparece como colapso emocional.
Aparece como cinismo, desinvestimento, ironia defensiva, ou fuga para sucedâneos (espetáculo, futebol, rankings).

Portugal oscila ainda entre estes dois polos:

- Integridade incompleta (sabemos quem fomos),
- Desespero difuso (não sabemos bem para quê estamos).

Formulação clínica:

A identidade nacional portuguesa entrou no seu estágio de maturidade.

O risco já não é a perda, nem a espera, nem o autoritarismo.

O risco é não ousar escrever o 3.º acto e confundir integração com silêncio, estabilidade com estagnação, normalidade com desaparecimento simbólico.

Ou, numa frase ainda mais nua: Não nos falta história, falta-nos decidir o que fazer com ela agora que já não nos empurra.

Aqui entramos no ponto mais exigente da maturidade identitária: aquilo que não é vivido por quem age, mas por quem recebe depois.

1. o que é **legado** em termos clínico-identitários,
2. o que não constitui legado (apesar de parecer),
3. o que pode ainda tornar-se legado do nosso tempo.

1. O que é "legado" numa identidade nacional madura

Legado é aquilo que continua a operar quando os autores já não estão lá.

Clinicamente, legado é, uma **estrutura transmissível, uma ética incorporada, um modo de lidar com o real que pode ser retomado sem nostalgia.**

2. O que os adultos de hoje não estão a deixar (ainda)

a) Não estamos a deixar um mito fundador - e isso é normal numa fase madura.

As sociedades maduras não deixam mitos; deixam procedimentos, critérios e limites.

b) Não estamos a deixar uma promessa mobilizadora clara - o que gera insegurança nos mais novos. Não porque falhámos, mas porque sabemos demais para prometer o impossível.

c) Não estamos a deixar um grande gesto coletivo - porque a história não está num momento épico. E isso frustra gerações educadas à espera de "momentos históricos".

O risco aqui é confundir ausência de épica com ausência de sentido.

3. O que podemos deixar como legado (e ainda estamos a tempo)

Aqui entram as quatro dimensões fundamentais do legado nacional possível — e desejável.

A geração atual herdou a **liberdade** como conquista.
As novas gerações herdaram-na como condição de base.
O legado aqui não é a revolução, é a ideia de que a liberdade não precisa de justificação mítica, que pode existir sem heroísmo, que pode ser vivida sem medo permanente do colapso. Isto é maturidade histórica.

5. **Um legado de instituições habitáveis.** Não perfeitas, mas habitáveis.

Se deixarmos instituições que funcionam sem culto, regras que não dependem de homens providenciais, democracia como prática quotidiana, então deixamos algo raro, um país que não exige exceção para funcionar.

Isto é um legado invisível e por isso subestimado.

6. **Um legado de linguagem crítica sem destruição**

Aqui toca diretamente a TCINP: Se os mais novos herdarem a **capacidade de criticar sem odiar o coletivo**, de discordar sem se desidentificar, de reformar sem destruir simbolicamente, então herdaram algo que Portugal nunca transmitiu bem.

Um Velho do Restelo integrado, não caricaturado.

7. **Um legado de direito à normalidade com dignidade**

Talvez o mais difícil de aceitar. O que podemos deixar não é grandeza, mas autorização simbólica para não sermos excepcionais.

Ou seja, não precisar de império, não precisar de missão, não precisar de sofrimento para ter valor.

Isto liberta os que vêm depois de carregar fantasmas que não escolheram.

4. **A pergunta que os vindouros farão (implicitamente)**

Não será: “O que fizeram de grandioso?”

Será: “O que nos permitiram fazer?”

E aqui entra o critério clínico do legado: Um bom legado não diz aos vindouros quem devem ser. Diz apenas: podem ser.

5. **Formulação de síntese**

O legado do nosso tempo não será épico nem messiânico.

Será julgado por algo mais exigente: se deixámos condições para que os que vêm depois possam viver, decidir e errar sem medo de perder o país. Se isso acontecer, então, silenciosamente, teremos cumprido o nosso 3.º acto.

Ou, numa frase ainda mais simples:

A maturidade de uma nação mede-se menos pelo que realiza, do que pelo que já não exige aos seus filhos.



Cap 12 Afetos

(*consultar também o anexo 2: Glossário em metáforas)

1. Afetos fundadores:

Orgulho, exaltação, idealização

Ligados à fundação e à expansão, produzem coesão e mobilização, mas tornam a perda mais traumática.

O primeiro afeto estruturante da identidade portuguesa é o orgulho. Não um orgulho superficial ou narcisismo banal, mas um orgulho estruturante, profundamente ligado à origem histórica da nação e a grandeza.

Portugal nasce como projeto improvável: pequeno território, fronteira instável, potência regional dominante ao lado. A independência não é naturalizada, é conquistada. A sobrevivência inicial exige um investimento afetivo muito elevado na afirmação de si. Daí resulta uma identidade precoce fortemente organizada em torno da ideia de exceção: **somos pequenos, mas não somos menores.**

Este núcleo afetivo prolonga-se e reconfigura-se ao longo dos séculos:

- na epopeia dos Descobrimentos,
- na monumentalização simbólica em Camões,
- na necessidade recorrente de provar valor “lá fora”,
- na sensibilidade particular ao reconhecimento internacional,
- na dor intensa quando esse reconhecimento falha.

mas traz consigo uma tensão estrutural: quanto mais elevado é o ideal, maior é o risco de fratura quando a realidade não o acompanha.

2. Afetos reguladores da exposição e da ação:

Medo e vergonha

O orgulho fundador não desaparece - mas, após os grandes colapsos históricos (Alcácer-Quibir, perda da independência, colapso imperial, instabilidade crónica), passa a coexistir com dois afetos reguladores particularmente fortes: o medo e a vergonha.

A história ensinou repetidamente que a ousadia pode ter custos devastadores. A confiança no futuro nunca mais foi totalmente recuperada após certas fraturas. Desenvolve-se então uma forma coletiva de cautela afetiva:

- Receio de investir demasiado, receio de se expor excessivamente, receio de voltar a perder o que foi conquistado, preferência por soluções que garantam sobrevivência em vez de transformação.

Não é vergonha de existir, mas vergonha de não estar à altura do ideal interno elevado. Surge como desconforto com a visibilidade, com a afirmação demasiado explícita, com a exposição pública do valor próprio. O medo e a vergonha funcionam como mecanismos reguladores da intensidade identitária. Contêm o excesso, protegem contra a desilusão, evitam a exposição traumática. Mas têm um preço: reduzem a capacidade de ação afirmativa no presente.

3. Afetos de manutenção identitária

Melancolia, nostalgia, saudade

Mantêm ligação ao passado quando o futuro falha; protegem da dissolução simbólica, mas favorecem suspensão da ação. A organização afetiva do tempo:

Ao contrário de identidades projetadas predominantemente para o futuro, ou centradas na gestão pragmática do presente, a identidade portuguesa desenvolveu uma relação afetiva privilegiada com o passado. Não por incapacidade, mas por excesso de densidade histórica.

O passado não é apenas memória: é presença estruturante.

Não é apenas herança: é referência permanente.

Não é apenas história: é medida implícita do valor.

É aqui que surgem a **melancolia e a nostalgia**, não como sintomas patológicos, mas como modos estruturantes de relação com o tempo.

A **melancolia coletiva** não é tristeza difusa.

É antes uma forma de consciência histórica profunda: a percepção de que algo essencial foi vivido, alcançado, perdido - e que a identidade atual se constrói sempre em relação a essa perda. Daí a densidade poética da cultura portuguesa, a centralidade da saudade, a tendência para pensar o presente como intervalo entre um passado pleno e um futuro indefinido.

A **nostalgia**, por sua vez, não é simples idealização do passado.

Funciona como mecanismo de preservação simbólica: mantém viva a continuidade identitária quando o presente parece insuficiente. Protege o sentido de valor, mas pode dificultar o investimento pleno no agora.

Clinicamente, esta organização do tempo produz um efeito ambivalente:

- riqueza simbólica profunda,
- mas dificuldade em viver o presente como espaço pleno de criação.

4. Afetos de fratura

Ressentimento e desinvestimento

A defesa silenciosa contra a desilusão. O último núcleo afetivo estrutural é talvez o mais difícil de nomear, porque raramente é assumido explicitamente: o ressentimento difuso, frequentemente acompanhado de desinvestimento. Não se trata de ressentimento agressivo, ruidoso, politizado. Trata-se de algo mais sutil: uma forma de desilusão incorporada, um ceticismo silencioso face às promessas coletivas, uma expectativa baixa relativamente à eficácia da ação histórica.

Este afeto organiza-se sobretudo em relação:

- ao poder (“eles fazem sempre o que querem”),
- às instituições (“nada muda verdadeiramente”),
- ao coletivo (“isto nunca vai funcionar”),
- à participação (“não vale a pena envolver-me”).

Protege o sujeito coletivo de nova desilusão. Mas também produz um efeito corrosivo: reduz a energia de investimento, enfraquece a ação coletiva, favorece o afastamento cínico em vez do envolvimento crítico. Uma identidade que conserva orgulho elevado, mas protege-se afetivamente através da contenção, da distância e da ironia.

5. Afetos ambivalentes centrais

Esperança suspensa, relação paradoxal com a autoridade

Afetos permitidos vs afetos interditos

A censura afetiva informal

Função: mostrar como a identidade se regula silenciosamente

Exemplos de organização portuguesa típica:

Afetos culturalmente permitidos:

- Saudade
- Ironia
- Auto-desvalorização simpática
- Nostalgia
- Crítica leve
- Humor defensivo

Afetos culturalmente difíceis:

- Orgulho contemporâneo afirmativo
- Ambição coletiva explícita
- Confiança política forte
- Projeto mobilizador assumido
- Conflito frontal com autoridade

7. Afetos como dispositivos históricos

Como eles atravessam os séculos

Função: ligar diretamente ao Cap. 12 e ao arco histórico:

- O medo molda a IV Dinastia
- A melancolia emerge após 1580
- O ressentimento acompanha o liberalismo
- A esperança desloca-se para Fátima
- A autoridade concentra-se em Salazar
- A ambivalência emerge na democracia

Síntese provisória da arquitetura afetiva

A arquitetura afetiva portuguesa não é composta por afetos isolados, mas por uma estrutura tensional relativamente estável:

- Orgulho elevado → ideal identitário forte
- Medo e vergonha → contenção da exposição
- Melancolia e nostalgia → investimento privilegiado no passado
- Ressentimento e desinvestimento → defesa contra a desilusão

Recapitulando:

1. Afetos fundadores: **Orgulho, exaltação, idealização**
2. Afetos reguladores da exposição e da ação: **Medo e vergonha**
3. Afetos de manutenção identitária: **Melancolia, nostalgia, saudade**
4. Afetos de fratura: **Ressentimento e desinvestimento**
5. Afetos ambivalentes centrais: **Esperança suspensa, relação paradoxal com a autoridade**
6. Afetos permitidos vs afetos interditos: **A censura afetiva informal ("O superego cultural português")**
7. Afetos como dispositivos históricos: **Como eles atravessam os séculos**

Síntese provisória da arquitetura afetiva

A arquitetura afetiva portuguesa não é composta por afetos isolados, mas por uma estrutura tensional relativamente estável:

- Orgulho elevado → ideal identitário forte
- Medo e vergonha → contenção da exposição
- Melancolia e nostalgia → investimento privilegiado no passado
- Ressentimento e desinvestimento → defesa contra a desilusão

Esta configuração explica muito do que, à superfície, parece contraditório:

- Grande capacidade cultural + dificuldade de projeção política,
- Forte sentido de valor + baixa autoestima pública,
- Profundidade histórica + dificuldade em investir no futuro,
- Apego ao coletivo + afastamento da participação concreta.

Nada disto constitui falha moral, nem defeito de carácter coletivo.

São soluções afetivas historicamente construídas, adaptativas em determinados contextos, limitadoras noutros. Compreendê-las não serve para julgar uma identidade — serve para torná-la consciente de si.

E é precisamente esse o objetivo desta parte do livro: dar ao leitor ferramentas para reconhecer, ao longo do arco histórico que se seguirá, não apenas o que aconteceu a Portugal, mas como Portugal aprendeu a sentir-se ao longo do que aconteceu.



TCINP Cap 13

A longa travessia do sujeito coletivo português (1580–1976)

1º Andamento - 1580–1640 Perda da independência

1580 (perda da independência) → quebra narcísica → tempo da perda

Nota:

1580 = ferida narcísica (queda)

1640 = reação defensiva à ferida (hipervigilância)

“A Restauração não elimina a ferida - organiza a sua defesa.”

Clima dominante: melancolia (com nostalgia)

- Perda da independência
- Perda de centralidade política
- Ferida narcísica ativa

Afetos:

- Melancolia → fixação na perda
- Nostalgia → idealização do passado
- Medo, contenção, hipervigilância

Defesas:

- Retração
- Idealização
- Conservação simbólica

Aprendizagem:

Quando se perde, preserva-se o que foi.

“O passado torna-se refúgio quando o presente falha.”

Vinheta: **“a casa abandonada, mas intacta na memória”**

(Ainda não há reforço - há lembrança)

A afirmação política nasce sob contenção afetiva

Medo → vigilância, prudência, contenção

Defesa → controlo, desconfiança

Aprendizagem → afirmar sem expor

Afirmação externa / contenção interna

Ponte para o seguinte

Este clima não desaparece. Transforma-se - e reaparece em outros momentos.

Quando e onde nasce o Messianismo?

O núcleo messiânico começa a formar-se logo após a crise de 1578–1580:

Melancolia dominante

Fixação na perda - É aqui que o messianismo começa: como negação da perda,

Batalha de Alcácer-Quibir → morte/desaparecimento de D. Sebastião

União Ibérica → perda da independência.

Aqui surge o primeiro grande dispositivo

Sebastianismo - Espera do regresso de D. Sebastião

Suspensão do tempo histórico. Recusa da perda como definitiva.

Defesa contra a ferida narcísica. Transformação da perda em promessa

Este é o verdadeiro “proto-messianismo”.

O “messianismo” não nasce em Fernando Pessoa. Em Mensagem, ele cristaliza, reinterpreta e eleva a forma simbólica de algo que já vinha sendo construído há séculos.

Século XVII: formalização profética

Com o Padre António Vieira, o fenómeno ganha outra densidade:

- Ideia do Quinto Império
- Portugal como povo eleito

- História como realização de um destino providencial

Aqui já não é apenas espera - é interpretação teológica da história.

O messianismo torna-se: narrativo, estruturado, legitimador.

Séculos XVIII–XIX: **latência e deslocação** - Declínio imperial

- Reformas pombalinas
- Crises liberais

O messianismo não desaparece - regride para forma latente: mistura-se com melancolia, perde clareza política, torna-se mais difuso, não há rutura → há reconfiguração

Pessoa: não origem, mas transfiguração

Com Fernando Pessoa em Mensagem: O que acontece não é nascimento - é metamorfose simbólica.

O que Pessoa faz: Interioriza o messianismo. Torna-o ambíguo (entre lucidez e crença)

D. Sebastião deixa de ser um rei que regressa → passa a ser: uma figura simbólica de redenção.

O Quinto Império deixa de ser político → passa a ser espiritual / cultural / linguístico.

O messianismo português não nasce em Pessoa. Nasce como resposta à perda.

Em Pessoa, torna-se forma. De promessa histórica a construção simbólica,

como adiamento do real, como espera estruturante.

Quando a perda não é integrada, transforma-se em promessa.

E a ligação com Pessoa

Camões → épica da ação

Pós-1580 → perda e melancolia

Sebastianismo → promessa

Pd António Vieira → teorização

Pessoa → interiorização poética. O que começou como espera, termina como linguagem

Pessoa não cria — revela e transforma.

2º andamento: 1640 (Restauração) → recuperação sob ameaça → tempo da defesa

Clima dominante: a recuperação sob o medo.

Se aplicarmos esta grelha à história, o primeiro andamento surge com a **Restauração**.

Um momento de afirmação política, mas num contexto de forte instabilidade.
Independência recuperada ≠ segurança garantida
Ameaça espanhola contínua. Necessidade de consolidação

Clima afetivo - o **medo**. Não como emoção pontual, mas como regulador coletivo
Um medo que organiza comportamentos: prudência, vigilância, contenção.

Relação com a autoridade. A autoridade torna-se necessária para consolidar a nova situação:
centralização, necessidade de estabilidade

Defesas coletivas - As defesas organizam-se em torno do controlo:
desconfiança, vigilância interna, limitação da exposição.

Aprendizagem histórica

A aprendizagem é clara: afirmar - mas sem se expor demasiado.
A afirmação política não elimina o medo - organiza-se a partir dele.
Afirma-se, mas com prudência." Consolida-se - sob vigilância."
O medo não impede - regula."

Vinheta: "a casa reforçada"

Uma casa é reconquistada. Mas as portas não ficam abertas - reforçam-se.
Habita-se - mas com cautela.

O medo não desaparece. Instala-se por cima da melancolia
Isto é central no modelo: camadas, não substituições.
"Não passamos da melancolia para o medo
Acrescentamos o medo a uma base já marcada pela melancolia."
"O que muda não é o afeto único - é o afeto dominante.

O passado fixa-se. O futuro retrai-se. O medo organiza.
Não é apenas um momento histórico.
É uma forma de relação com o tempo que se torna transmissível."
não há substituição → há acumulação
melancolia continua → o medo domina, o tempo muda → passado ganha centralidade

A transição do 2º para o 3º corresponde ao Marquês do Pombal, à retirada das Índias e à exploração dos recursos minerais no Brasil - já podemos falar de ressentimento?
A resposta curta é: Ainda não é plenamente ressentimento, é uma zona de transição, não de rutura. Entre a melancolia e o ressentimento, há um momento de ação estratégica.
Em diferentes momentos, a relação com territórios exteriores mostra como o vínculo simbólico pode persistir para além da realidade política."

3º. andamento: Liberalismo - clima de ressentimento

A tensão desloca-se para dentro
Ressentimento → atribuição externa da falha
Melancolia (persistente) → fundo de perda
Defesa → polarização, conflito interno
Aprendizagem → dificuldade de integração

Afirmação externa / contenção interna
vinheta: "**o grupo dividido**"
Um grupo enfrenta dificuldades. Em vez de integrar o problema, divide-se.
Cada parte acusa a outra. E o problema permanece.

Se no momento anterior há uma tentativa de reorganização, aqui surge algo diferente. A tensão deixa de ser apenas externa - e passa a organizar-se internamente.

Clima afetivo - ressentimento

O ressentimento desloca a causa para fora.

Alguém é responsável; algo falhou por culpa de outro

Permite preservar a imagem - mas dificulta a elaboração.

A melancolia não desaparece; continua como fundo, mas agora combinada com conflito.

Defesas coletivas

Surgem formas de polarização. Divisão - oposição - conflito interno.

Energia que não se reorganizou, volta-se para dentro.

Aprendizagem histórica - A aprendizagem torna-se difícil.

integrar posições - estabilizar - construir continuidade

Quando a reorganização falha, a tensão transforma-se em conflito.

O ressentimento protege a identidade - mas fragmenta o coletivo.

Ponte: Este clima não se resolve imediatamente.

Procura outras formas de regulação - que surgirão mais à frente.

Vinheta: “o grupo dividido”

Um grupo enfrenta dificuldades. Em vez de integrar o problema, divide-se.

Cada parte acusa a outra. E o problema permanece.

O ressentimento aparece mais claramente:

- com conflitos internos, com frustração de expectativas,

- com tensões políticas e sociais

ou seja: no liberalismo, quando o conflito não é integrado, torna-se estrutural.”

A melancolia mantém-se, a reorganização falha, o ressentimento emerge a fratura instala-se.

Transição para o 4º Andamento

depois de perda, reorganização, ressentimento

surge: uma deslocação da esperança

Aprendizagem histórica: esperar pode ser mais seguro do que agir

A esperança não mobiliza - sustenta.

Vinheta - “a promessa”

Quando a ação parece incerta, uma promessa pode substituir o plano.

A promessa mantém o sentido - sem exigir transformação imediata.

Ou: “A esperança desloca-se. O futuro é esperado - não construído. A ação cede lugar à promessa.”

Resumo dos 3 primeiros Andamentos:

1º — Perda (1580)

- Melancolia domina. Tempo orientado para o passado. Identidade em retração

2º — Restauração (1640)

- Medo domina. Afirmação sob vigilância. Consolidação defensiva

3º — Liberalismo (1820-1823 triénio vintista)

- Ressentimento emerge. Conflito interno, Fragmentação

” Perde-se → protege-se → divide-se.”

O próximo Andamento liga melancolia → esperança, evita colapso total do sistema
prepara a necessidade de autoridade forte
Síntese: A esperança mantém-se, mas desloca-se, não mobiliza ação regula a continuidade

4º. Andamento: Esperança deslocada - Fátima

Quando a ação não mobiliza, a esperança desloca-se.
Esperança → mantida, mas não investida na ação
Melancolia (persistente) → fundo de perda
Defesa → deslocação para o transcendente
Aprendizagem → esperar em vez de agir. O futuro é esperado - mas não construído

Depois da fratura e do ressentimento, surge uma questão central: onde investir a esperança?
Clima afetivo - esperança. A esperança não desaparece. Mantém-se, continua ativa, Mas desloca-se. Em vez de se investir na ação coletiva, procura outras formas de expressão.

5º. andamento: Estado Novo - concentração da autoridade

A ordem substitui a incerteza, a esperança desloca-se

Autoridade → centralização, estabilidade
Esperança (reconfigurada) → segurança em vez de mobilização
Defesa → disciplina, contenção
Aprendizagem → obedecer estabiliza

A autoridade organiza o que estava disperso

vinheta: **“a casa organizada”**

Uma casa em desordem é reorganizada. Tudo ganha lugar.
A incerteza diminui - mas o espaço de iniciativa também.

Ponto crítico

Aqui o risco político é máximo.
não avaliar - não moralizar - não comparar regimes
manter sempre: função reguladora
“A ordem organiza.” - “A autoridade estabiliza.” “A incerteza reduz-se - à custa da autonomia.”

Lógica da transição

Sequência:
- a ação não mobiliza, a esperança desloca-se (Fátima).
- mantém-se expectativa, mas sem capacidade de transformação.
então surge a necessidade de alguém que organize aquilo que não se consegue mobilizar coletivamente.

Formulação central - “Quando a esperança não se traduz em ação, abre-se espaço para a autoridade a organizar.”

Mecanismo

Esperança deslocada: mantém sentido - reduz conflito com o real - evita confronto
Mas também: não transforma, não mobiliza, não organiza.
Resultado: cria um vazio de ação coletiva. E esse vazio tende a ser preenchido por autoridade.

Vinheta

“o grupo à espera” Um grupo enfrenta dificuldades.

Acredita que algo irá resolver. Mas ninguém assume a organização.
Com o tempo, alguém surge para dar forma, direção e ordem.
Não porque foi imposto - mas porque havia um espaço disponível.

Fátima levou ao Estado Novo?

São formas sucessivas de regulação que respondem a necessidades diferentes:

- A esperança sustenta - mas não organiza.
 - O que não é organizado coletivamente, tende a ser organizado por autoridade.
 - Entre esperar e agir, abre-se espaço para ordenar.

Depois de um período de esperança deslocada, surge uma nova forma de regulação:
A concentração da autoridade.

Clima dominante

A prioridade deixa de ser esperar. Passa a ser estabilizar.
Ordem, previsibilidade, controlo.

Relação com autoridade

A autoridade deixa de ser ambivalente.
Torna-se clara, centralizada, organizadora
Não surge do nada: Responde a uma necessidade de organização que estava latente.

Defesas coletivas

A defesa organiza-se pela disciplina. Contenção, previsibilidade, redução da incerteza.

Aprendizagem histórica

A aprendizagem torna-se esta: obedecer estabiliza

Formulação

A autoridade não elimina a incerteza - torna-a suportável.

Ponte para o seguinte:

Mas esta forma de regulação tem limites. E prepara o surgimento de novas tensões que emergirão mais tarde.

“A ordem organiza.” - “A autoridade estabiliza.” “A incerteza reduz-se - à custa da autonomia.”

Este andamento:

resolve parcialmente a instabilidade, reduz conflito, mas cria nova tensão:

entre ordem e autonomia.

esperança deslocada → não mobiliza

vazio de ação → abre espaço

autoridade → organiza

Esta transição não é ideológica, é estrutural, mostra continuidade interna.

6º. andamento: Democracia - clima de ambivalência

Entre autonomia e proteção, instala-se a ambivalência.

A esperança desloca-se: Ambivalência → desejar e desconfiar

Autoridade → necessária, mas contestada

Esperança → presente, mas irregular

Aprendizagem → negociar sem integrar plenamente. A tensão torna-se permanente.

vinheta: “o cidadão democrático”

Quer participar - mas desconfia. Quer mudança - mas teme as consequências.
Vota - mas mantém distância. Está dentro - mas nunca totalmente implicado.
A **ambivalência** não é um defeito da democracia - é a forma como a história afetiva se reconfigura nela.

Conflitos e designs comunicacionais

Após um período de autoridade concentrada, surge uma nova configuração.
A abertura democrática.

Clima afetivo — ambivalência

A ambivalência torna-se dominante; não como indecisão, mas como coexistência de posições:
Deseja-se - e desconfia-se; Espera-se - e hesita-se.

Relação com autoridade

A autoridade torna-se paradoxal, necessária, mas permanentemente questionada
Procura-se - mas não se legitima totalmente.

Esperança

A esperança regressa ao plano coletivo, mas de forma irregular, descontínua, nem sempre mobilizadora.

Aprendizagem histórica

A aprendizagem torna-se esta: negociar — sem integrar plenamente.

Formulação

A democracia não resolve a tensão - torna-a visível.
A ambivalência não é um problema da democracia - é o modo como a história se inscreve nela.

Ponte para o presente: É neste quadro que emergem os sintomas contemporâneos.

Vinheta “o cidadão democrático”

Quer participar - mas desconfia. Quer mudança - mas teme as consequências.
“A história não termina - reconfigura-se no presente.”

Arquitetura afetiva - síntese

Democracia - clima de ambivalência

Entre autonomia e proteção, instala-se a ambivalência a esperança desloca-se.

Medo → contenção

Melancolia → relação com a perda

Ressentimento → fratura interna

Esperança → deslocação

Autoridade → organização

Ambivalência → reconfiguração

Camadas que se acumulam e se reativam

Não herdamos apenas uma história- Herdamos uma forma de a sentir.

O medo não desaparece.

A melancolia não desaparece.

O ressentimento não desaparece.

Reaparecem - em novos contextos.

Vinheta “a casa com camadas”

Uma casa antiga não é reconstruída de raiz.
Tem camadas, acrescentos, adaptações.
Vive-se no presente - mas sobre estruturas anteriores.



Cap. 14 - Rituais coletivos: produção de sentido

Rituais → transformam acontecimento em experiência

Função → ligar afeto, memória e futuro

Efeito → tornar o passado habitável

O que não é simbolizado permanece ativo.

- **O Caso Norueguês** (22.07.2011)

Falha do luto coletivo

Quando o luto coletivo falha, os sintomas não desaparecem - deslocam-se.

Todas as comunidades precisam de encerrar ciclos:

Vitórias celebram-se, perdas exigem luto, transições pedem rituais.

Definição

Os rituais não são encenação, são dispositivos de transformação

Transformam o caos → em narrativa, a perda → em memória

o choque → em história transmissível

Sem ritual, o acontecimento permanece cru. É aqui que surge uma questão central. O que acontece quando o ritual falha? **Clarificação imediata.**

Não falo de trauma individual. Falo de processos históricos que não encontraram integração simbólica suficiente.

Exemplos genéricos

Mudanças de regime, guerra, perdas territoriais, transições abruptas.

Os sintomas coletivos são indicadores de integração simbólica incompleta.

Padrões sintomáticos

* retração da iniciativa coletiva

* desconfiança difusa

* ambivalência face à autoridade

* idealização vs desvalorização

* dificuldade em encerrar ciclos

Não são defeitos - são sinais

Isto é fundamental: Não são sinais de fraqueza moral.

2. Formulação clínica

São indicadores de que certos acontecimentos não foram suficientemente elaborados.

3. Ligação ao cap. 12 e 13

estes sintomas prolongam afetos, reativam andamentos. mantêm o passado ativo

Guerras, tragédias e elaboração do luto

Caso - Noruega 22.07.2011

No capítulo 14 da TCPNP afirmamos:

Uma comunidade que não ritualiza as suas perdas fica condenada a repeti-las simbolicamente.

Só o luto elaborado permite que o passado cesse de governar o futuro.

Estes acontecimentos:

- Guerras do Ultramar (mortes coletivas sem luto público)
- Incêndios de 2017 (Pedrógão)
- Ponte de Entre-os-Rios

não são “tragédias” no sentido comum; são momentos de falha ritual coletiva, onde o trabalho de luto não encontrou mediação simbólica suficiente.

Em TCINP, eles funcionam como reveladores do recalco coletivo, indicadores de déficit de rituais de passagem, pontos de cristalização da ferida identitária.

Podemos imaginar a forma como estes lutos poderiam ter sido elaborados?

I - Como a Noruega elaborou o trauma do 22 de Julho 2011

Em Fev/Mar deste ano (2026), estive em Oslo e visitei a nova área onde estão a ser reunidos todos ou quase todos os serviços governamentais. Um local imponente pela sua arquitectura e dimensão. Justamente no centro desse complexo está em acabamento mais uma peça de qualidade artística, simplicidade e simbolismo tocante: um memorial às vítimas do ataque do 22.07.2011.

Vai juntar-se a tudo aquilo que já foi feito marcado por uma postura de união, firmeza democrática e, posteriormente, uma autocrítica rigorosa.

O então primeiro-ministro Jens Stoltenberg foi amplamente elogiado pela forma como uniu o país, declarando que a **resposta ao terrorismo seria "mais democracia, mais humanidade, mas nunca ingenuidade"**.

O governo declarou luto nacional, organizou funerais de Estado e garantiu apoio psicológico e financeiro às vítimas e familiares, incluindo a criação de grupos de apoio.

Gestão da Crise e Polícia: Inicialmente, a atuação foi marcada por falhas. A polícia demorou a chegar a Utøya devido à falta de helicópteros prontos e problemas com o barco usado para chegar à ilha.

O governo não tentou encobrir os erros. Uma comissão independente (Comissão 22 de Julho) produziu um relatório contundente que criticou a demora da polícia e a falha em fechar a rua do prédio do governo antes da explosão.

Stoltenberg assumiu a responsabilidade política pelas falhas.

Como consequência, o governo aumentou os orçamentos de segurança, fortaleceu a inteligência (PST), melhorou a capacidade de helicópteros da polícia e introduziu regras mais rigorosas para armas semiautomáticas.

O governo investiu na criação de um Centro Nacional de Memória e Aprendizagem para garantir que o ódio e a extrema-direita sejam combatidos com educação.

Como ler tudo isto na ótica da TCINP, e quais os efeitos que se podem ler na elaboração deste luto pelas vítimas, que traumatizou profundamente a Noruega?

Libertou e evitou um recalco profundo?

O caso norueguês oferece quase um contraponto empírico ao problema que se descreve no capítulo 14: o que acontece quando o luto coletivo encontra mediação simbólica suficiente.

E é particularmente interessante analisar isto no próprio espaço urbano de Oslo, onde a memória foi literalmente incorporada na arquitetura do Estado. Isso, do ponto de vista psicossocial, é muito revelador.

O 22 de Julho como trauma coletivo

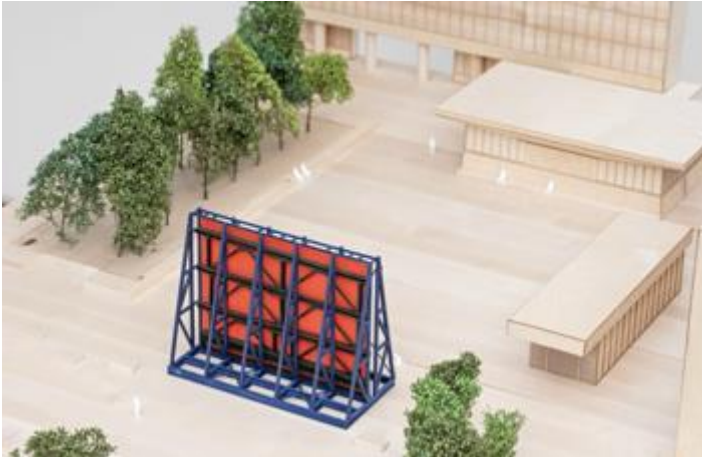

A criação de memoriais em Utøya e no novo complexo governamental de Oslo tem uma função psicossocial profunda:
fixar o trauma na memória pública sem o transformar em obsessão identitária.

Memoriais bem concebidos fazem três coisas:

1. preservam a memória
 2. dignificam as vítimas
 3. encerram simbolicamente o acontecimento
- São, portanto, dispositivos de luto permanente, mas não patológico.

Leitura TCINP: elaboração vs recalçamento

A pergunta é central: isto evitou um recalçamento coletivo?

A resposta provável é sim - em grande medida.

Podemos formular assim:

Modelo TCINP de elaboração coletiva do trauma

Quando um trauma nacional ocorre, três caminhos são possíveis.

Caminho	Dinâmica psíquica	Resultado
Recalcamento	silêncio público, ausência de rituais	trauma retorna como sintoma
Instrumentalização	uso político do trauma	polarização identitária
Elaboração simbólica	rituais, memória, autocrítica	integração histórica

O caso norueguês aproxima-se claramente do terceiro modelo.

Efeitos identitários observáveis:

Do ponto de vista da identidade coletiva, a gestão do 22 de Julho produziu alguns efeitos muito interessantes.

1. Reforço da identidade democrática

A resposta pública reafirmou valores: democracia, abertura, dignidade cívica.

Ou seja, o trauma foi integrado na narrativa moral do país.

2. Neutralização da espiral de medo

A Noruega evitou legislação de exceção extrema, retórica securitária agressiva, estigmatização coletiva. Isso é raro após atentados terroristas.

3. Consolidação de confiança institucional

O reconhecimento das falhas fortaleceu paradoxalmente a confiança.

Isso acontece quando a instituição demonstra capacidade de autocorreção pública.

4. Transformação do trauma em memória pedagógica

O investimento em educação e centros de memória impede que o evento se transforme em mitologia política manipulável.

Vinheta - O 22 de Julho e a elaboração do luto coletivo

Após o atentado de 22 de Julho de 2011, a Noruega mobilizou uma série de dispositivos simbólicos — rituais públicos, memória institucional, autocrítica política e inscrição memorial no espaço urbano. Esse conjunto permitiu transformar um trauma potencialmente desagregador num momento de reafirmação ética da comunidade política. Do ponto de vista psicossocial, o país conseguiu elaborar o luto sem o recalcar nem o instrumentalizar. A violência foi integrada na narrativa democrática da nação, evitando a cristalização de uma ferida identitária silenciosa.

O que se observa em Oslo - o memorial no centro do poder político - é muito significativo.

O Estado norueguês decidiu não afastar o trauma da sua própria casa.

Arquitetonicamente, isso significa: o Estado aceita que a sua história inclua também a ferida. - "Só o luto elaborado permite que o passado cesse de governar o futuro."

A Noruega tentou precisamente governar o passado através da memória.

Um pequeno modelo TCINP de "ritual nacional de elaboração do trauma" (5 etapas) que pode servir como quadro analítico para comparar países.

Esse modelo encaixa no que se observa em Oslo.

Modelo TCINP

Ritual de elaboração de traumas coletivos (5 etapas)

1. Nomeação pública do trauma

Primeiro momento: dar palavras ao acontecimento.

Funções psicossociais: impedir o silêncio traumático, evitar narrativas conspirativas ou fragmentadas, reconhecer a dor das vítimas

Dispositivos típicos: declaração oficial, discurso político fundador, reconhecimento público da gravidade.

No caso norueguês, a formulação de Jens Stoltenberg após os ataques de 2011 cumpriu exatamente essa função. A frase “**mais democracia, mais humanidade, menos ingenuidade**” transformou o choque em enquadramento moral coletivo.

Na TCINP isto corresponde à inscrição simbólica inicial do trauma.

2. Ritualização comunitária

Segundo momento: **transformar dor individual em experiência coletiva partilhada.**

Funções psicossociais: criar comunidade emocional, impedir o isolamento do sofrimento, produzir reconhecimento público das vítimas

Dispositivos típicos: vigílias, funerais nacionais, manifestações silenciosas, rituais religiosos ou cívicos

Exemplo emblemático: as marchas das rosas em Oslo e em todas as cidades norueguesas, após o atentado.

O que significa na TCINP: trata-se de rituais de reagregação social após ruptura simbólica.

3. Responsabilização institucional

Terceiro momento: transformar o trauma em objeto de investigação pública.

Funções psicossociais: impedir deslocamentos paranoicos da culpa, restaurar confiança institucional, transformar indignação em aprendizagem.

Dispositivos:

Comissões independentes, relatórios públicos, reconhecimento de falhas.

Na Noruega isso ocorreu com a Comissão 22.07.11

Este passo é fundamental. Sem ele surge frequentemente: teoria da conspiração, desconfiança institucional, ressentimento coletivo difuso.

O que significa na TCINP: integração da falha na narrativa institucional.

4. Inscrição memorial duradoura

Quarto momento: fixar o trauma na memória coletiva sem o transformar em obsessão identitária.

Funções psicossociais: dignificar vítimas, evitar esquecimento, permitir transmissão intergeracional.

Dispositivos: monumentos, museus, espaços de memória, arte pública

Em Oslo, o memorial que se pode observar no novo bairro governamental cumpre precisamente essa função. Também o memorial de Utøya faz parte desse dispositivo.

O que significa na TCINP: ancoragem espacial da memória coletiva.

5. Transformação pedagógica

Último momento: transformar a memória em aprendizagem social.

Funções psicossociais: impedir repetição simbólica, integrar o trauma na narrativa nacional, transmitir lições às novas gerações.

Dispositivos: Centros de memória, programas educativos, investigação histórica, debate público
A Noruega criou centros dedicados à memória do 22 de Julho e à prevenção do extremismo. O que significa na TCINP: sublimação cívica do trauma.

Síntese do modelo

Podemos resumir o processo numa sequência:

Etapa	Função psíquica	Dispositivo
Nomeação	dar sentido ao choque	discurso público
Ritualização	partilhar a dor	cerimónias coletivas
Responsabilização	integrar a falha	investigação pública
Memorialização	preservar a memória	monumentos / arte
Pedagogia	transformar em aprendizagem	educação e debate

Quando estas etapas ocorrem, o trauma tende a tornar-se memória elaborada. Quando falham, tende a transformar-se em ferida identitária latente.

Vinheta - Elaboração coletiva do trauma

Quando uma comunidade é atingida por uma catástrofe ou violência extrema, o destino simbólico do acontecimento depende menos da sua magnitude do que da forma como é socialmente elaborado. A experiência comparada sugere cinco momentos essenciais: nomeação pública do trauma, ritualização comunitária do luto, responsabilização institucional, inscrição memorial duradoura e transformação pedagógica da memória. Quando estas mediações simbólicas existem, a perda pode integrar-se na narrativa histórica da comunidade. Quando falham, o trauma tende a permanecer como ferida latente, reaparecendo sob a forma de ressentimento, silêncio ou repetição simbólica.

O que se observou em Oslo é muito raro: um Estado que aceita ritualizar a sua própria vulnerabilidade.

Muitos países preferem heroizar, ocultar ou simplificar os traumas.

A Noruega fez algo diferente: integrou o trauma no centro do seu espaço político.

Isso é, do ponto de vista psicossocial, um sinal muito forte de maturidade institucional da identidade coletiva.

II - Comparação implícita com o caso português

A guerra colonial portuguesa (1961-1974) produziu cerca de 12.500 mortos portugueses, dezenas de milhares de feridos e milhares de combatentes com trauma psicológico.

Contudo, ao contrário do que aconteceu noutros países após guerras traumáticas, o conflito português entrou na memória coletiva de forma ambígua e fragmentada.

A TCINP identifica aqui um processo típico de luto histórico incompleto.

Portugal teve vários eventos traumáticos com fraca ritualização pública, memória fragmentada e elaboração incompleta. Por exemplo:

Guerras do Ultramar, fogos de 2017 em Portugal, colapso da ponte de Entre-os-Rios)

Nesses casos, a memória tende a circular sob a forma de indignação episódica, silêncio institucional, dor privada.

Ou seja: luto individual sem elaboração coletiva suficiente.

Este modelo pode ser aplicado às três situações portuguesas mencionadas. Nesta análise, porém, o foco são as guerras do Ultramar.

O contraste analítico é muito revelador:

As guerras do ultramar é a situação que mais incomoda. Já passaram 50 anos, quase duas gerações, para além dos mortos ainda há muita gente incapacitada e a viver mal, é uma situação que envergonha muita gente. **Tem sentido remexer todo este passado agora?**

A hesitação é compreensível e, na verdade, faz parte do próprio problema que se está a analisar. Muitas sociedades sentem exatamente essa ambivalência: entre o desejo de não reabrir feridas e a necessidade de integrar um passado não elaborado. **A questão central não é “remexer no passado”, mas como o passado continua ou não a organizar o presente.**

Do ponto de vista da TCINP, o problema das guerras do Ultramar não é apenas histórico; é sobretudo psicossocial e simbólico.

As Guerras do Ultramar na leitura da TCINP

O que aconteceu em Portugal

Após o 25.04.74 vários fatores contribuíram para um tratamento simbólico difícil da guerra.

1. Ruptura política abrupta

O regime que conduziu a guerra caiu subitamente.

Consequência psicossocial: o conflito passou rapidamente de “guerra da pátria” para “guerra colonial injusta”.

Esse deslocamento produziu um efeito colateral: os combatentes ficaram numa zona moral ambígua.

2. Ausência de narrativa pública estabilizada

A sociedade portuguesa nunca construiu um relato coletivo claro sobre o significado da guerra. Persistem várias leituras simultâneas:

- guerra colonial injusta, guerra inevitável do contexto da Guerra Fria,
- guerra traumática de uma geração, guerra ignorada na história nacional

Quando não existe narrativa partilhada, surge aquilo que na TCINP podemos chamar: fragmentação memorial.

3. Luto privatizado

Grande parte do sofrimento ficou restrito ao espaço privado:

- famílias, associações de ex-combatentes, memórias locais

Mas faltaram rituais nacionais amplos de luto.

Resultado psicossocial: a perda não se transformou em memória pública estruturante.

4. Vergonha difusa

Aqui aparece um fenómeno que se mencionou: vergonha coletiva difusa.

Não apenas pela guerra em si, mas por vários elementos: derrota histórica implícita;

abandono dos territórios; sofrimento dos retornados; pobreza de muitos veteranos;

A vergonha tem uma particularidade psíquica: tende a produzir silêncio social, não elaboração.

Comparação com outros países

Vários países passaram por processos semelhantes, mas com desfechos diferentes.

Por exemplo nos EUA, guerra do Vietnam, na guerra da Argélia em França

Nos EUA, após décadas de conflito memorial, foi criado o “Vietnam Veterans Memorial”, que desempenhou uma função simbólica decisiva: separar a memória dos combatentes da avaliação política da guerra.

Esse gesto permitiu: reconhecer sofrimento, evitar glorificação da guerra, integrar a memória nacional.

A pergunta central que se coloca: **“Tem sentido remexer neste passado agora?”**

Do ponto de vista psicossocial, a resposta não depende do tempo cronológico.

Depende de outra coisa: se o trauma continua a produzir efeitos silenciosos.

E existem alguns indicadores que dizem sim:

- veteranos ainda marginalizados, memória fragmentada, ausência de rituais nacionais consistentes, desconforto público ao abordar o tema.

Na TCINP isto pode ser entendido como: **recalcamento parcial da experiência histórica.**

Qual o risco de não elaborar?

Quando o luto coletivo não é elaborado, três efeitos tendem a surgir ao longo do tempo:

- silêncio histórico prolongado,
- ressurgimento polémico em momentos políticos,
- memória ressentida nas gerações diretamente afetadas

Ou seja, o passado não desaparece; apenas circula subterraneamente.

O que seria “elaboração” neste caso?

Importante: elaborar não significa glorificar nem condenar simplificadaamente.

Significa integrar a complexidade histórica.

Alguns elementos possíveis:

- reconhecimento institucional do sofrimento dos combatentes;
- investigação histórica plural;
- espaços de memória que incluam todas as dimensões da guerra;
- apoio digno aos sobreviventes.

Na linguagem da TCINP: **transformar ferida histórica em memória integrada.**

Vinheta — Guerras do Ultramar: luto difícil

A guerra do Ultramar marcou profundamente uma geração de portugueses, deixando milhares de mortos, feridos e combatentes traumatizados. Contudo, a abrupta mudança política de 1974 dificultou a elaboração simbólica da experiência. Entre a condenação da guerra colonial e o reconhecimento do sofrimento dos que nela participaram, a memória pública permaneceu fragmentada. O resultado foi um luto frequentemente privatizado, vivido sobretudo nas famílias e nas associações de ex-combatentes. Do ponto de vista psicossocial, a guerra permanece assim como uma ferida histórica parcialmente elaborada, cuja integração plena na narrativa nacional continua em aberto.

A TCINP não precisa de “julgar” a guerra.

O seu contributo é outro: **analisar o destino psíquico coletivo da experiência histórica.**

E essa distinção é metodologicamente importante.

porque Portugal tem historicamente mais dificuldade em ritualizar perdas coletivas.

Isso liga-se a vários traços culturais interessantes da identidade portuguesa (melancolia histórica, fatalismo, privatização do sofrimento).

E talvez ajude a explicar não só a Guerra, mas também Pedrógão e Entre-os-Rios.

A TCINP não irá analisar a guerra, mas apenas a guerra que se instalou posteriormente nas cabeças dos que por lá andaram (nessas guerras) e posteriormente nas cabeças dos seus familiares. As elaborações desses lutos na devida altura poderiam ter aliviado imenso e recuperado a imagem de um país embaraçado por clivagens profundas.

O objeto não é a guerra histórica, nem o seu julgamento político.

O objeto é outro: o destino psíquico coletivo da experiência da guerra.

Ou, como se disse: “a guerra que se instalou posteriormente nas cabeças.”

Isso coloca o problema no lugar certo: na memória social e no trabalho de luto.

Reformulação TCINP do problema

A experiência das guerras do Ultramar não produziu apenas mortos e feridos.

Produziu também: trauma psíquico, silêncio familiar, clivagens morais (refere-se a uma divisão profunda na sociedade, baseada em valores éticos, crenças morais, visões de mundo divergentes), e memórias contraditórias.

Ou seja, aquilo que a TCINP pode designar como: trauma histórico interiorizado.

Quando não existe mediação simbólica suficiente, esse trauma tende a deslocar-se para três níveis:

1. O nível individual

Muitos ex-combatentes regressaram com trauma psicológico, sentimentos de culpa, dificuldade de reconhecimento social. Hoje sabemos que muitos sofreram de stress pós-traumático numa época em que essa realidade era pouco compreendida.

Sem rituais coletivos de reconhecimento, muitos viveram/vivem a experiência como sofrimento privado e memória difícil de partilhar.

2. O nível familiar

O trauma não desaparece quando o combatente regressa.

Frequentemente difunde-se na vida familiar:

- silêncio sobre a experiência, explosões emocionais incompreendidas, distância afetiva
- memórias fragmentadas transmitidas aos filhos.

Na psicologia transgeracional fala-se muitas vezes de memória traumática herdada.

3. O nível coletivo

Aqui surge o ponto central da TCINP.

A sociedade portuguesa nunca construiu plenamente: rituais públicos de luto, reconhecimento coletivo dos combatentes, uma narrativa histórica integradora.

Isso criou uma situação paradoxal: uma geração viveu uma experiência extrema, mas o país não encontrou linguagem simbólica suficiente para a integrar.

O efeito psicossocial

Quando isso acontece, surgem fenómenos típicos:

- silêncio social, vergonha difusa, memórias privatizadas, ressentimentos latentes.

O trauma não desaparece. Ele apenas circula no espaço privado.

Na TCINP isto corresponde a: luto coletivo incompletamente elaborado.

O ponto que se formulou é decisivo: rituais de luto oportunos poderiam ter aliviado o sofrimento e ajudado a recuperar a imagem coletiva.

De facto, os rituais de luto desempenham três funções fundamentais:

- reconhecer a perda, dignificar os que sofreram, reintegrar a experiência na narrativa da comunidade

Sem esses dispositivos simbólicos, o sofrimento permanece sem lugar público legítimo.

O que poderia ter acontecido

Sem entrar em especulação excessiva, é possível imaginar alguns dispositivos que teriam ajudado na altura:

- cerimónias nacionais de luto pelos mortos,
- reconhecimento público dos combatentes,
- apoio estruturado aos traumatizados,
- espaços de memória inclusivos.

Não para glorificar a guerra, mas para reconhecer a experiência humana

Vinheta - A guerra nas cabeças

A experiência das guerras do Ultramar não deixou apenas mortos e feridos. Deixou também marcas psíquicas profundas em milhares de jovens que regressaram a um país em rápida transformação política. Entre a condenação da guerra colonial e o reconhecimento do sofrimento daqueles que nela participaram, a sociedade portuguesa encontrou dificuldade em construir dispositivos simbólicos de elaboração coletiva do luto. Muitos combatentes viveram assim a sua experiência no silêncio das famílias ou no círculo restrito das associações de antigos militares. Do ponto de vista psicossocial, a guerra prolongou-se nas memórias, nas relações familiares e na identidade de uma geração. O que faltou não foi julgamento histórico, mas mediação simbólica suficiente para integrar a experiência vivida na narrativa coletiva do país.

A posição não glorifica a guerra, não condena moralmente quem nela participou. Antes analisa o destino psíquico coletivo da experiência.

Isso é exatamente o tipo de leitura que uma teoria clínica da identidade nacional pode oferecer.

identificar os três grandes mecanismos de memória que apareceram após a guerra: silêncio, vergonha e heroização parcial.

Tendo fixado bem o objeto de análise - não a guerra histórica, mas a guerra psíquica que continuou nas cabeças - podemos então identificar os três mecanismos principais de gestão da memória que surgiram na sociedade portuguesa após as guerras coloniais.

Estes mecanismos não são exclusivos de Portugal; aparecem em muitos países após guerras difíceis. Mas no caso português assumiram uma forma particular devido à ruptura política do 25.04.74

Podem ser apresentados como três destinos possíveis da memória coletiva.

Três mecanismos de memória após as guerras do Ultramar (leitura TCINP)

1. Silêncio social

Primeiro mecanismo: **silêncio prolongado**.

Muitos ex-combatentes regressaram e praticamente não falaram da experiência durante décadas.

Razões possíveis: dificuldade em traduzir a experiência extrema em palavras, sensação de incompreensão social, mudança rápida do clima político, desejo de proteger a família do horror vivido.

Consequência psicossocial: a memória da guerra ficou muitas vezes confinada ao espaço privado. Efeitos típicos:

- relatos tardios (muitas vezes décadas depois), fragmentos de memória transmitidos aos filhos, sofrimento psicológico invisível
O que significa na TCINP: privatização do trauma histórico.

2. Vergonha difusa

Segundo mecanismo: vergonha coletiva difusa.

Não necessariamente culpa individual, mas um sentimento coletivo difícil de nomear.

Fontes possíveis dessa vergonha: consciência tardia do carácter colonial da guerra, sofrimento humano elevado, derrota implícita do projeto imperial, dificuldades sociais vividas por muitos veteranos.

A vergonha tem um efeito muito específico: ela não produz debate, produz retração social.

Por isso a memória tende a permanecer ambígua, pouco elaborada emocionalmente carregada. Na TCINP podemos falar de afeto identitário bloqueador da elaboração histórica.

3. Heroização parcial

Terceiro mecanismo: heroização parcial.

Em vários contextos - sobretudo militares ou associativos - surgiu uma narrativa centrada na coragem dos combatentes, na camaradagem e no sacrifício.

Essa narrativa cumpre uma função importante: restituir dignidade simbólica a quem viveu a guerra. Mas tem também limites:

Tende a separar experiência humana e contexto histórico, pode coexistir com silêncio noutras esferas sociais.

Resultado: a memória coletiva fica segmentada.

Significado para a TCINP: sublimação parcial da experiência traumática.

Resultado global:

A combinação destes três mecanismos produziu um fenómeno particular: a memória da guerra ficou socialmente dispersa.

Espaço social	Tipo de memória
famílias	silêncio ou relatos fragmentários
associações de combatentes	memória de camaradagem
espaço público	ambivalência histórica
narrativa nacional	dificuldade de integração

Consequência psicossocial: a experiência não desaparece, mas não encontra uma forma coletiva estável de elaboração.

A “guerra nas cabeças”

Aqui regressamos à formulação central.

A guerra prolonga-se: nos sonhos, nas memórias intrusivas, nas histórias familiares, na dificuldade de falar. E muitas vezes também no que não é dito.

Na TCINP isto pode ser entendido como: trauma histórico interiorizado e parcialmente transmitido entre gerações.

Vinheta - A guerra nas cabeças

Após o fim das guerras do Ultramar, a sociedade portuguesa encontrou dificuldade em integrar plenamente a experiência vivida por uma geração de combatentes. Três mecanismos principais emergiram na gestão da memória: o silêncio social de muitos veteranos, a vergonha difusa associada ao colapso do projeto imperial e a heroização parcial da experiência militar em círculos restritos. Esta combinação produziu uma memória coletiva fragmentada, na qual o sofrimento vivido permaneceu frequentemente confinado ao espaço privado. Do ponto de vista psicossocial, a guerra prolongou-se assim nas memórias individuais e familiares - uma guerra interior que raramente encontrou mediação simbólica suficiente no espaço público.

Muitas sociedades mediterrânicas - incluindo Portugal - têm uma tradição forte de privatização do sofrimento.

A dor é vivida intensamente, mas pouco ritualizada coletivamente.

Isso pode ajudar a explicar por que razão fenómenos tão diferentes como:

as guerras do Ultramar, os fogos de 2017, o colapso da ponte de Entre-os-Rios

acabam por produzir padrões semelhantes de memória difícil, porque certas culturas ritualizam melhor o luto coletivo do que outras - e onde Portugal se situa nesse espectro.

A via cultural de elaboração do trauma coletivo

Quando a via política se fecha ou se torna demasiado polarizada, surgem frequentemente três dispositivos culturais de elaboração.

1. Literatura e testemunho narrativo

A literatura é muitas vezes o primeiro espaço onde experiências traumáticas encontram linguagem.

No caso português já surgiram obras importantes sobre a guerra colonial (romances, memórias, poesia).

A função cultural dessas obras não é política; é outra: transformar experiência em narrativa, permitir identificação emocional, criar memória transmissível.

Na linguagem da TCINP: simbologização narrativa da experiência traumática.

2. Cinema e documentário

O cinema tem um poder particular na elaboração coletiva:

- torna visível aquilo que ficou silencioso; cria imagens partilháveis

- permite empatia intergeracional

Mesmo quando alguns projetos são bloqueados institucionalmente, o simples facto de existirem testemunhos gravados já constitui um arquivo cultural importante.

3. Arte e memorialização discreta

Nem todos os processos de memória precisam de monumentos nacionais.

Às vezes surgem: exposições, projetos museológicos, instalações artísticas, arquivos públicos.

Esses dispositivos têm um efeito interessante, eles despolitizam parcialmente a memória, permitindo que a sociedade se aproxime dela sem entrar imediatamente em conflito ideológico.

O papel da análise cultural na TCINP

Em vez de se perguntar: “Porque não houve elaboração política?” podemos perguntar: “Que formas culturais de elaboração emergiram?” Ou, eventualmente: “Porque surgiram de forma tão fragmentada?” Isso desloca a análise para o imaginário cultural, a produção artística, a memória familiar as representações coletivas, Ou seja, para o território natural da identidade nacional.

Um possível ângulo cultural: A guerra como memória cultural dispersa

Em Portugal, a experiência das guerras do Ultramar encontrou pouca ritualização política coletiva após 1974. No entanto, a memória da guerra não desapareceu. Ela reapareceu sobretudo no campo cultural - na literatura, no cinema, nos testemunhos autobiográficos e nas memórias familiares. Esses espaços funcionaram como dispositivos informais de elaboração simbólica, permitindo que a experiência fosse narrada, reinterpretada e transmitida entre gerações. Em vez de um grande ritual nacional de luto, a sociedade portuguesa produziu uma multiplicidade de micro-narrativas culturais. A memória da guerra tornou-se assim difusa, fragmentada, mas persistente no imaginário coletivo.

Uma hipótese interessante para a TCINP

Talvez Portugal tenha seguido um caminho peculiar: não uma elaboração institucional, mas uma elaboração cultural difusa.

Isso explicaria por que razão a guerra continua presente em livros, em conversas familiares, em memórias pessoais, mesmo sem ocupar um lugar central no discurso público.

Talvez a pergunta cultural mais interessante para a TCINP seja esta: porque é que certas experiências históricas entram rapidamente na narrativa nacional enquanto outras permanecem na periferia cultural da memória?

Recentemente, apareceram no Festival de Teatro de Almada duas peças muito bem pensadas e trabalhadas (no plano da dramaturgia, encenação e trabalho de actores) que foram muito bem acolhidas e aplaudidas. Juntavam também material filmado da guerra em Angola (a mais marcante). Mostrava cenas da guerra e a situação de perplexidade, incerteza do dia-dia de soldados portugueses perante os acontecimentos.

Curiosamente havia também público angolano e toda a gente aplaudiu.

O teatro poderá ser um bom ponto para afinar mensagens...

O teatro tem, historicamente, uma função muito particular nas sociedades: ele permite tornar visível o conflito sem exigir imediatamente uma solução política. Isso cria um espaço seguro onde experiências difíceis podem ser partilhadas e simbolizadas.

O teatro como dispositivo de elaboração coletiva

Soldados portugueses perplexos perante a guerra, material filmado projetado em palco, público português e angolano a reagirem juntos - corresponde quase exatamente ao que na psicossociologia cultural se pode chamar: dispositivo de elaboração estética do trauma histórico. Esse tipo de dispositivo tem várias propriedades importantes.

1. Suspensão do julgamento imediato

O teatro não exige que o público escolha imediatamente entre condenação, justificação, heroização.

Ele permite algo mais raro: compreensão da experiência humana.

No palco vemos pessoas confrontadas com situações impossíveis, não categorias ideológicas.

2. Produção de empatia transversal

O facto de haver também público angolano e todos aplaudirem é particularmente significativo. Isso indica que a peça provavelmente conseguiu deslocar o foco: de quem tinha razão, para o que as pessoas viveram.

Quando isso acontece, abre-se um espaço de reconhecimento mútuo. Na TCINP isto é muito importante, porque permite transformar um passado potencialmente polarizador em memória humana partilhável.

3. Transformação da experiência em narrativa simbólica

A dramaturgia faz algo essencial: organiza a experiência, dá-lhe forma narrativa torna-a comunicável. O teatro funciona assim como uma espécie de ritual contemporâneo.

Na Grécia clássica, as tragédias desempenhavam precisamente essa função para a cidade. O público assistia a conflitos humanos extremos e produzia aquilo que Aristóteles chamou de catarse, uma elaboração emocional coletiva.

4. Espaço seguro de memória

No teatro, a memória aparece mediada pela arte, protegida pela ficção, enquadrada pela estética. Isso reduz muito o risco de conflito político direto.

Por isso, muitas sociedades utilizam a arte - teatro, cinema, literatura- para trabalhar memórias difíceis.

Leitura **TCINP** do episódio que se descreveu:

O que ocorreu em Almada sugere algo muito interessante.

Mesmo sem grande ritualização política, a memória da guerra pode encontrar canais culturais de elaboração.

E o teatro pode funcionar como espaço de reconhecimento, espaço de empatia, espaço de narrativa partilhada. Ou seja, um ritual cultural de luto tardio.

Vinheta - O teatro como ritual tardio

Décadas após o fim das guerras do Ultramar, algumas das suas experiências começaram a encontrar expressão no campo cultural. No Festival de Teatro de Almada, peças recentes apresentaram em palco a perplexidade e a incerteza vividas por jovens soldados portugueses na guerra de Angola, integrando também imagens documentais da época. O público incluía portugueses e angolanos, e a receção foi marcada por uma forte emoção partilhada. O teatro funcionou assim como um espaço de mediação simbólica onde a experiência humana da guerra pôde ser reconhecida para além das clivagens políticas. Nesse sentido, a arte pode desempenhar o papel de ritual tardio de elaboração coletiva, transformando memórias difíceis em narrativas partilháveis.

Um ponto particularmente interessante para a TCINP:

Quando os rituais políticos falham, os rituais culturais podem emergir mais tarde. A sociedade não deixa de tentar elaborar a experiência, apenas muda o lugar onde essa elaboração ocorre. Porque o teatro é particularmente eficaz na elaboração de memórias difíceis- muito mais do que discursos políticos ou debates históricos. Isso tem a ver com três mecanismos profundos: personificação, presença física e emoção partilhada.

O alcance do Teatro é, porém, muito limitado. Falta ainda o passo para o reconhecimento oficial que permitiria alguma elaboração simbólica de reparação.

A diferença entre mediação cultural e reconhecimento institucional.

O teatro, a literatura ou o cinema podem abrir espaços de compreensão e empatia, mas o seu alcance social é limitado. Funcionam como laboratórios simbólicos, mas não substituem aquilo que só a comunidade política pode fazer: reconhecer oficialmente uma experiência coletiva e integrá-la na memória pública.

Na lógica da TCINP, isso corresponde a dois níveis distintos de elaboração.

1. Elaboração cultural

Ocorre através do teatro, da literatura, do cinema, da arte.

Função: tornar a experiência narrável, produzir empatia, abrir espaço de reflexão.

Limitação: alcance social restrito, ausência de autoridade simbólica coletiva.

A cultura pode preparar o terreno, mas raramente encerra o processo.

2. Reconhecimento institucional

Ocorre através de declarações oficiais, memoriais nacionais, cerimônias públicas, políticas de reconhecimento

Função psicossocial: legitimar o sofrimento vivido; reintegrar grupos marginalizados na comunidade nacional; produzir reparação simbólica.

Este passo tem um efeito que nenhuma obra cultural consegue produzir sozinha: reinscrever a experiência na narrativa oficial do país.

O que se chama de “**reparação simbólica**”?

Não se trata de reescrever a história nem de glorificar a guerra.

Trata-se de algo mais simples e profundamente humano: Reconhecer o sofrimento vivido, dignificar quem suportou esse sofrimento, afirmar que essa experiência faz parte da história comum.

Quando isso acontece, o efeito psicossocial pode ser muito forte.

Em vários países observou-se que o reconhecimento público permite aliviar ressentimentos, reduzir sentimentos de abandono, integrar memórias difíceis na identidade nacional

Um princípio importante para a TCINP, talvez se possa formular assim:

uma comunidade pode criticar a guerra e, ao mesmo tempo, reconhecer o sofrimento daqueles que nela participaram.

Separar estas duas dimensões é muitas vezes o passo necessário para permitir elaboração simbólica tardia.

O que poderia constituir hoje um gesto simbólico suficientemente amplo para permitir essa reparação sem reabrir clivagens políticas?

Muitas sociedades só encontraram esse gesto décadas depois dos acontecimentos. E quase sempre ele assume formas mais simbólicas do que políticas.

Há temas que não podem morrer de indiferença. Não porque devam ser continuamente reabertos em conflito, mas porque fazem parte da memória humana de uma comunidade.

A TCINP está precisamente a criar um lugar de pensamento para essas experiências. Não um tribunal histórico, mas um espaço de compreensão psicossocial.

E isso é importante por várias razões:

1. Romper o silêncio sem criar polarização

Ao deslocar a questão para o plano da elaboração simbólica do luto, evita-se a armadilha habitual: glorificar a guerra ou demonizar quem nela participou.

A análise passa a centrar-se na experiência humana e no destino da memória coletiva.

2. Reconhecer o sofrimento sem reabrir a guerra

Muitas vezes o que falta às pessoas não é uma revisão histórica, mas algo mais simples: reconhecimento humano do que viveram.

Quando esse reconhecimento falta, a memória tende a permanecer suspensa.

3. Integrar a experiência na narrativa nacional

Uma identidade coletiva madura não elimina as suas zonas difíceis.

Ela aprende a integrá-las.

Como dizia Paul Ricoeur, as comunidades precisam de construir uma “memória justa”: nem amnésia, nem ressentimento.

Uma comunidade não se define apenas pelos seus momentos gloriosos, mas também pela forma como elabora as suas feridas históricas.

As guerras do Ultramar, os fogos de 2017 em Portugal, o colapso da ponte de Entre-os-Rios são momentos em que a sociedade se confronta com perda coletiva e com a necessidade de mediação simbólica do luto.

Muitas vezes é assim que começam os processos de elaboração coletiva, alguém consegue formular com clareza aquilo que a sociedade sente, mas ainda não conseguiu dizer. Basta torná-lo pensável, porque “Uma comunidade que não ritualiza as suas perdas fica condenada a repeti-las simbolicamente.”

Síntese: Clarificámos o alvo da análise (a guerra nas cabeças, não a guerra histórica), identificámos mecanismos de memória (silêncio, vergonha, heroização parcial);

Explorámos a via cultural (como o teatro em Almada); e percebemos a importância do reconhecimento simbólico institucional para completa elaboração do luto.

Tudo isto encaixa no espírito da TCINP: compreender como uma comunidade metaboliza as suas feridas.



TCINP Cap 15 - Identidades defensivas

Este capítulo descreve o sofrimento visível da identidade nacional e os mecanismos defensivos, que se ativam antes da emergência sintomática, quando o corpo coletivo se sente ameaçado, descentrado ou desautorizado na sua capacidade de decidir o próprio destino.

À TCINP interessa-lhe compreender como a identidade se defende quando o futuro deixa de ser habitável.

A **hiperglobalização** tardia introduziu uma perturbação estrutural na economia simbólica das nações:

- deslocou centros de decisão para fora do espaço democrático vivido.
- reduziu a perceção de soberania efetiva,
- acelerou o tempo histórico para além da capacidade de elaboração simbólica.

A **globalização** como gatilho clínico - (não como causa moral)

Do ponto de vista clínico, isto não produz automaticamente patologia, mas cria condições de vulnerabilidade identitária. Quando democracia, a soberania sentida e a previsibilidade do futuro deixam de coincidir, a identidade coletiva tende a reagir defensivamente.

Aqui o risco não é histórico (como nos mitos), mas contemporâneo:

- **globalização** (económica, financeira, fiscal)
- **soberania**
- **democracia**
- vulnerabilidade identitária

As identidades não entram em crise apenas quando sofrem - entram em defesa antes disso.

As "identidades defensivas" são respostas adaptativas, quando um corpo coletivo sente:

- perda de controlo, deslocação de decisão; aceleração excessiva, imprevisibilidade.

A **hiperglobalização** deslocou níveis de decisão para além da escala democrática vivida.

Quando democracia, soberania sentida e previsibilidade deixam de coincidir, a identidade reage defensivamente.

Quando o horizonte coletivo deixa de ser previsível ou influenciável, instala-se vulnerabilidade identitária.

Quando o futuro deixa de ser habitável, a identidade entra em defesa.

A globalização funciona como gatilho clínico, não como causa moral.

A divergência entre soberania formal e soberania sentida, ativa os mecanismos defensivos coletivos.

As identidades defendem-se antes de adoecer.

Antes do sintoma, a identidade defende-se:

Contexto → perda de controlo percebido; Efeito → ativação de defesas.

Função → tornar o futuro suportável; Não são desvios - são respostas

Globalização - (gatilho clínico)

Não é causa moral - é condição de tensão; deslocação da decisão - redução da soberania sentida, aceleração do tempo.

Cria vulnerabilidade- não patologia

Este capítulo não descreve ainda o sofrimento visível.

Descreve o que acontece antes, quando a identidade se sente ameaçada, descentrada, desautorizada.

A globalização não produz automaticamente patologia. Mas cria condições de tensão.

Quando a democracia, a soberania, as decisões económicas, financeiras e fiscais, deixam de coincidir.

Trilema de Andy Rodrik

- o desejo de abertura e prosperidade, (económica financeira, fiscal),
- a necessidade de autodeterminação, (soberania)
- e a exigência de participação democrática significativa. (democracia)

A identidade nacional passa a viver numa situação paradoxal: é chamada a decidir sem sentir que decide, a escolher sem controlar plenamente as consequências, a participar em processos cujo centro parece deslocado para fora do espaço político vivido.

Mecanismos Defensivos

Sequência defensiva - a identidade defende-se:

Regressão → nacionalismo
Compensação → idealização
Projeção → vitimização
Simplificação → redução da complexidade

Proteger - sem elaborar:

Regressão identitária - Não é excesso, é empobrecimento defensivo.

- redução da complexidade
 - procura de controlo
 - formas identitárias rígidas.

Compensação simbólica - O passado compensa o presente; a identidade defende-se através de idealização, purificação, perda de ambivalência

Não é memória - é uso defensivo da memória.

Não é excesso de identidade - é empobrecimento defensivo.”

Vitimização/Paranoia/ Silenciamento da complexidade

Projeção - A causa desloca-se para fora:

a identidade defende-se: Externalização - Personalização - Hipervigilância

Silenciamento da complexidade

Reduzir o real para suportar, binarização (perda das nuances), intolerância à ambiguidade, rejeição do pensamento complexo.

É defesa num contexto de impotência.

Guerra surda - conflito sem frente visível

- democracia defensiva
 - nacionalismos insistente
 - confiança → suspeita
- É guerra aberta. É fricção permanente.

Para tornar suportável o que não foi integrado, a identidade defende-se:

As defesas não são erro: São tentativas de regulação.

A identidade defende-se antes de adoecer.

Quando não se consegue elaborar, protege-se.

A defesa evita o colapso - mas bloqueia a transformação.

Antes de aparecer o sintoma, a identidade tenta proteger-se.

Nota explicativa sobre o Trilema de Rodrik (não se trata análise TCINP)

Para ver por que isso faz sentido, observe que a integração económica profunda requer que se elimine todos os custos de transação que os comerciantes e financiadores enfrentam nas suas negociações internacionais. Os estados-nação são uma fonte fundamental de tais custos de transação. Eles geram risco soberano, criam discontinuidades regulatórias na fronteira, impedem a regulação e supervisão globais de intermediários financeiros e tornam um credor global de último recurso, um sonho sem esperança. O mau funcionamento do sistema financeiro global está intimamente ligado a esses custos de transação específicos.

Então, o que se faz, A. Rodrik?

Uma opção é ir para o federalismo global (Globalização), onde alinhamos o âmbito da política (democrática) com o âmbito dos mercados globais. Porém, na realidade, isso é algo que não

pode ser feito à escala global. É muito difícil de conseguir, mesmo entre países com ideias relativamente semelhantes, como demonstra a experiência da UE.

Outra opção é manter o Estado-nação, mas torná-lo responsável apenas às necessidades da economia internacional. Este seria um estado que buscaria a integração económica global às custas de outros objetivos domésticos. O padrão ouro do século XIX fornece um exemplo histórico desse tipo de estado. O colapso da experiência de convertibilidade argentina na década de 1990 fornece uma ilustração contemporânea de sua incompatibilidade inerente com a democracia.

Finalmente, podemos rebaixar as ambições no que diz respeito a quanta integração económica internacional podemos (ou devemos) alcançar. Portanto, optamos por uma versão limitada da globalização, que é o que tratava o regime de Bretton Woods do pós-guerra (com seus controles de capital e liberalização comercial limitada). Infelizmente, ele tornou-se uma vítima do seu próprio sucesso. Esquecemos o compromisso implícito nesse sistema e que foi a fonte do seu sucesso.

Portanto, Rodrik defende que qualquer reforma do sistema económico internacional deve enfrentar esse trilema. Se quisermos mais globalização, devemos renunciar a alguma democracia ou a alguma soberania nacional. Fingir que podemos ter os três simultaneamente deixa-nos numa terra de ninguém instável.



Cap 16 - Sintomas contemporâneos

Vinheta — A guerra tarifária como sintoma identitário

Quando a soberania regressa sob a forma de tarifa

A guerra tarifária contemporânea não pode ser compreendida apenas como uma disputa técnica entre Estados ou blocos económicos. Na perspetiva da TCINP, ela surge como um sintoma identitário tardio da hiperglobalização, ativado quando o equilíbrio entre economia, democracia e soberania se torna insustentável no plano subjetivo e coletivo.

Durante décadas, a globalização foi vivida como promessa: crescimento, mobilidade, interdependência virtuosa, diluição dos conflitos históricos. No entanto, quando os seus efeitos passaram a ser percebidos como assimétricos - benefícios concentrados, decisões distantes, perda de controlo democrático - a promessa começou a falhar no plano afetivo. É nesse ponto que a guerra tarifária emerge, não como causa, mas como resposta defensiva.

A tarifa como gesto simbólico

Clinicamente, a tarifa funciona menos como instrumento económico eficaz e mais como gesto simbólico de reinscrição da soberania. Ela diz: “voltamos a decidir”, “protegemos o que é nosso”, “não dependemos”. Trata-se de um ato visível, inteligível, facilmente narrável - qualidades essenciais quando a complexidade sistémica se torna insuportável para o espaço público.

Na TCINP, este tipo de gesto corresponde a uma defesa identitária regressiva: face à perda de controlo real, produz-se um sinal de controlo simbólico. A identidade nacional é convocada como escudo, e o conflito económico é reconfigurado como confronto moral entre “nós” e “eles”.

A globalização tardia não produz automaticamente patologia identitária, mas cria um campo de pressão contínua sobre as capacidades simbólicas das nações. Quando a soberania deixa de

ser sentida como eficaz, quando a democracia parece esvaziada de poder real e quando o futuro surge como imposto por forças externas e abstratas, a identidade coletiva reage através de mecanismos defensivos: regressão, idealização, projeção e simplificação.

Quando se prolongam ou se rigidificam, deixam de proteger e passam a organizar o sofrimento coletivo. É nesse ponto que a identidade deixa de se defender e começa a sintomatizar - dando lugar às **crises de sentido, ao desligamento cívico, à violência simbólica e à instrumentalização política da pertença** que serão analisadas neste capítulo.

1. Crise de sentido

A crise de sentido não se manifesta como ausência total de valores, mas como dificuldade persistente em ligar experiência vivida, projeto coletivo e futuro imaginável. Nas identidades nacionais contemporâneas, este sintoma emerge quando os grandes relatos estruturantes - progresso, soberania, missão histórica, emancipação - perdem credibilidade sem que narrativas alternativas suficientemente robustas os substituam.

2. Desligamento cívico

O desligamento cívico é frequentemente interpretado como apatia, indiferença ou “desinteresse pela política”. Contudo, na perspectiva da TCINP, ele deve ser lido como sintoma de desinvestimento libidinal na esfera coletiva, mais do que como recusa consciente da participação. Quando os cidadãos deixam de acreditar que a sua ação tem impacto significativo, quando as decisões parecem tomadas em níveis distantes ou opacos, o laço cívico enfraquece.

3. Violência simbólica

A violência simbólica constitui um dos sintomas mais visíveis e paradoxais das identidades em tensão. Não se expressa prioritariamente pela agressão física, mas pela desqualificação sistemática do outro no plano da linguagem, da representação e da pertença. Ela emerge quando a complexidade deixa de ser tolerável e o conflito simbólico é substituído por simplificações hostis: rótulos, caricaturas, insultos morais, exclusões discursivas. Do ponto de vista clínico, a violência simbólica funciona como descarga de afetos não elaborados - medo, ressentimento, humilhação.

4. Instrumentalização política da identidade

A instrumentalização política da identidade ocorre quando elementos simbólicos profundos - história, memória, sofrimento, pertença - são mobilizados não para elaborar o comum, mas para produzir adesão imediata, polarização e controlo afetivo. Neste registo, a identidade deixa de ser espaço de reconhecimento plural e torna-se recurso estratégico.

1. A chave de leitura

1. Crise de sentido
2. Desligamento cívico
3. Violência simbólica
4. Instrumentalização política da identidade

Estes quatro sintomas não são iguais - cada um mostra uma falha diferente na relação com o comum.”

Crise de sentido → falha na narrativa

Desligamento cívico → falha no investimento

Violência simbólica → falha na mediação
Instrumentalização → falha na integridade

Não é o mesmo perder o sentido, deixar de investir, atacar o outro ou manipular a identidade - mas tudo isto pode acontecer ao mesmo tempo.”

2. **Metáfora unificadora - “A praça pública”**

Imagine a identidade nacional como uma praça onde as pessoas se encontram.
Cada sintoma corresponde a uma degradação diferente dessa praça.

3. Os quatro sintomas com metáforas distintas.

1. **Crise de sentido - A praça sem mapa**

As pessoas continuam a circular, mas já não sabem para onde vão.”

- Há movimento — mas não há direção
- Há discursos — mas não orientam

Imagem clara:

Turistas sem mapa numa cidade: andam muito, mas não chegam a lado nenhum.
“Muito discurso, pouca orientação.”

2. **Desligamento cívico - A praça vazia**

“As pessoas já não acreditam que estar ali faça diferença — e deixam de aparecer.”

- Não é falta de opinião
- É retirada de investimento

Imagem clara:

Um café onde toda a gente critica..., mas ninguém volta.
“Fala-se muito — participa-se pouco.”

3. **Violência simbólica - A praça hostil**

“As pessoas ainda estão presentes — mas já não se reconhecem como parte do mesmo espaço.”

O outro deixa de ser interlocutor, passa a ser inimigo

Imagem clara: Discussões em que ninguém escuta - só se rotula

“Quando já não se discute - ataca-se.”

4. **Instrumentalização política da identidade - A praça encenada**

“Alguém usa a praça para dirigir emoções — não para construir o comum.”

- Emoção substitui projeto, a Identidade torna-se ferramenta.

Imagem clara: Num palco onde o público é mobilizado, mas não ouvido,
a identidade deixa de ser vivida - passa a ser usada.

4. **Leitura (TCINP)**

“Estes sintomas não são independentes - alimentam-se.”

Sequência possível: Perde-se o sentido → Retira-se o investimento → Aumenta a agressividade
→ Abre-se espaço à manipulação

Quando o sentido falha, o vínculo enfraquece. Quando o vínculo enfraquece, o conflito endurece.
E quando o conflito endurece, a identidade torna-se manipulável.”

5. **Distinções críticas (para evitar confusões)**

Crise de sentido ≠ Desligamento

um é cognitivo-narrativo, o outro é afetivo.

Desligamento ≠ Indiferença
há emoção — mas sem implicação

Violência simbólica ≠ conflito
conflito é estruturante; violência é falha de mediação

Instrumentalização ≠ política
política é legítima; instrumentalização é uso regressivo da identidade

6. Vinheta — “A praça degradada”

Uma praça foi, durante muito tempo, o centro da cidade. As pessoas encontravam-se, discutiam, celebravam.

Com o tempo, deixou de haver orientação - cada um começou a circular sem rumo. Depois, começaram a ir menos pessoas.

Os que ficaram passaram a desconfiar uns dos outros.

Até que alguém decidiu usar a praça para dirigir as emoções da multidão.

A praça ainda existe. Mas já não cumpre a mesma função.

7. Formulação final (TCINP)

“Os sintomas não indicam ausência de identidade — indicam dificuldades na sua regulação simbólica.

“A identidade não desapareceu — está a funcionar mal.”

Exemplos portugueses:

1. Crise de sentido - A praça sem mapa:

Turismo vs. identidade (Lisboa, Porto)

Crescimento económico claro, mas dificuldade em responder: “para quem é a cidade?”

A cidade funciona - mas o sentido coletivo fica ambíguo.

Transição digital adiada

- Discurso constante sobre modernização

- Implementação irregular, lenta ou desigual

Muito discurso técnico, pouca narrativa mobilizadora

Europa como horizonte difuso

Pertencemos à União Europeia, mas com dificuldade em integrar isso numa narrativa identitária clara.

Nem projeto nacional claro, nem projeto europeu plenamente apropriado.

Síntese: “Há movimento - mas não há direção partilhada.”

2. Desligamento cívico - A praça vazia

Abstenção eleitoral persistente

Especialmente em legislativas e europeias

Não significa ausência de opinião — mas descrença na eficácia da participação

Comentário político intenso... sem implicação

Redes sociais, cafés, conversas privadas.

Forte crítica → baixa participação organizada

- Muito juízo, pouca ação.
- Relação com o Estado: expectativa elevada - confiança reduzida
- Mistura de dependência e afastamento

Síntese: “O espaço público continua a ser observado — mas menos habitado.”

3. Violência simbólica - A praça hostil

- Polarização discursiva recente
- Debate político mais marcado por rótulos e desqualificação
- Simplificação de posições complexas = “ou estás connosco ou contra nós”

Redes sociais

- Escalada de linguagem agressiva; redução do outro a caricatura; perda da capacidade de reconhecimento simbólico

Tensões identitárias emergentes

Questões ligadas a imigração, desigualdade, memória histórica
dificuldade em sustentar debate sem moralização ou ataque

Nota TCINP:

Isto não é excesso de conflito - é falha na sua mediação

Síntese: “O outro deixa de ser interlocutor - passa a ser problema.

4. Instrumentalização política da identidade - A praça encenada

Uso seletivo da história

Episódios históricos mobilizados para legitimar posições atuais

Leitura parcial ou emocionalizada do passado

história como recurso — não como elaboração

Narrativas simplificadas de pertença

“o verdadeiro país” vs “os outros”

apelos à identidade como critério de adesão

substituição da complexidade por lealdade emocional.

Política como excitação afetiva

- Mobilização por indignação, medo ou promessa rápida

- Redução do espaço de debate estruturado; emoção substitui projeto.

Síntese: A identidade deixa de ser espaço comum - passa a ser instrumento.

5. Ligação final com exemplos

Quando o sentido se fragiliza, vemos cidades que funcionam, mas não orientam.

Quando o investimento se retira, vemos cidadãos que opinam, mas não participam.

Quando a mediação falha, vemos debates que atacam, mas não constroem.

E quando tudo isto se acumula, a identidade torna-se utilizável - em vez de habitável.

Vinhetas

1. Lisboa — identidade e turismo

“A casa habitada por outros”

Uma casa sempre foi habitada pela mesma família. Com o tempo, começou a receber visitas.

Depois, as visitas tornaram-se permanentes. A casa está cuidada, pintada, valorizada.

Há mais movimento do que nunca. Mas os antigos habitantes começam a sentir-se hóspedes. A casa funciona. Mas já não se sabe bem para quem.

Leitura TCINP:

Crise de sentido + tensão identitária suave
funcionamento económico ≠ orientação simbólica

2. Eleições — participação e desligamento

O voto que já não pesa. Durante muito tempo, cada pessoa acreditava que a sua escolha contava. Com o tempo, começou a sentir que as decisões eram tomadas longe. Continua a acompanhar, a comentar, a criticar. Mas no dia decisivo, hesita. Não por indiferença. Mas porque deixou de acreditar que a sua presença faz diferença. E, pouco a pouco, deixa de ir.

Leitura TCINP: Desligamento cívico, não há ausência de opinião - há retração do investimento

3. Redes sociais — linguagem e conflito

“A conversa impossível”. Duas pessoas começam a falar sobre um tema importante. Nos primeiros minutos, ainda tentam explicar-se. Depois, começam a simplificar. Em seguida, a rotular. Por fim, deixam de falar uma com a outra —passam a falar contra a outra. A conversa termina. Mas o ruído continua.

Leitura TCINP:

Violência simbólica - falha da mediação → descarga afetiva

4. História e política — uso da identidade - “A memória convocada”

Um grupo reúne-se para pensar o futuro. Em vez de discutir caminhos, começa por evocar o passado. Seleciona episódios, heróis, feridas. Cada narrativa convoca adesão imediata. O grupo une-se — mas apenas por instantes. Porque o que os junta não é um projeto. É uma emoção partilhada.

Leitura TCINP: Instrumentalização da identidade, passado usado como ativador afetivo, não como elaboração.

Vinheta final - “A praça transformada”

A praça continua lá. Ainda há pessoas, vozes, encontros. Mas algo mudou.

Já não orienta, já não mobiliza, já não integra.

Uns deixam de ir. Outros discutem sem se ouvir. E há quem use a praça para dirigir a multidão.

A praça não desapareceu. Mas deixou de cumprir a sua função.



Capítulo 17— O que resta da identidade nacional hoje?

- Estado, escola, média e mercado
- Turismo, marca-país e identidade vendável
- Globalização e diluição simbólica
- O risco do vazio narrativo

O que resta da identidade nacional hoje?

Este capítulo não é descritivo nem nostálgico.

É diagnóstico clínico contemporâneo: o estado atual do sujeito coletivo português após o 25 de Abril, após a entrada na UE, após a globalização acelerada e após a erosão das grandes narrativas.

Se durante séculos o problema português foi o adormecimento do sujeito coletivo, hoje o problema já não é esse.

O problema é outro, mais subtil e talvez mais perigoso: a fragmentação da narrativa comum e a progressiva dissolução do espaço simbólico onde uma identidade partilhada pode ainda existir.

Não estamos perante uma crise de patriotismo, nem perante uma simples mutação cultural.

Estamos perante algo mais profundo: a dificuldade crescente em produzir uma narrativa nacional habitável - suficientemente comum para unir, suficientemente plural para não excluir, suficientemente densa para resistir ao mercado, à propaganda e à aceleração.

Este capítulo propõe-se escutar o estado atual da identidade portuguesa não a partir de slogans, mas a partir dos seus dispositivos concretos: o Estado, a escola, os media, o mercado, o turismo, a linguagem pública, o espaço digital e o silêncio simbólico que começa a instalar-se.

Grelha de análise:

1. Factos estruturais contemporâneos
2. Efeitos psicodinâmicos
3. Defesas coletivas
4. Aprendizagens em curso
5. Riscos e potencialidades futuras

1. Estado, escola, media e mercado

→ Fragmentação institucional da função simbólica

Facto estrutural

Tradicionalmente, a identidade nacional era mediada por quatro grandes dispositivos:

- o **Estado** (ritual, discurso oficial, memória pública),
- a **escola** (transmissão narrativa estruturada),
- os **media** (esfera pública), e o **espaço cultural** comum.

Hoje, esses quatro campos operam com lógicas divergentes, não partilham uma narrativa estruturante e frequentemente anulam-se mutuamente.

- A escola transmite fragmentos descontextualizados.
- O Estado evita narrativa por receio ideológico.
- Os media privilegiam o imediato.
- O mercado transforma identidade em produto.

Efeito psicodinâmico

Instala-se um fenómeno clínico muito específico, o sujeito coletivo deixa de sentir que existe um "nós narrável".

Não há repressão (como no Estado Novo), não há silêncio imposto.

Há algo mais moderno: dispersão sem centro.

O afeto dominante já não é medo. É indiferença simbólica.

Defesa coletiva

- Cinismo leve, ironia defensiva
- Redução da identidade a folclore
- Desinvestimento afetivo da política
- Refúgio em micro-identidades (profissão, região, estilo de vida, tribo digital)

Aprendizagem inconsciente

- Nada de muito importante **nos** **une** profundamente - exceto hábitos e consumo.
- Isto é novo na história portuguesa.
- Mais perigoso que repressão: desertificação simbólica.

2. Turismo, marca-país e identidade vendável

- Globalização e diluição simbólica

Facto estrutural

Portugal tornou-se altamente bem-sucedido em: turismo, branding cultural, imagem externa, consumo internacional de “portugalidade”.

Mas esta operação tem um custo:

A identidade passa a ser construída para o olhar externo, não para o reconhecimento interno.

A narrativa nacional transforma-se em: **gastronomia, clima, simpatia, paisagem, nostalgia estetizada.**

Efeito psicodinâmico

Produz-se uma dissociação:

- O país sente-se valorizado externamente, mas continua pouco reconhecido internamente.
- Surge uma forma contemporânea de alienação: somos objeto de admiração, mas não sujeitos de narrativa.

Defesa coletiva

- Orgulho superficial (“estamos na moda”)
- Substituição da autoestima profunda por validação externa
- Narcisismo leve de vitrine

Aprendizagem inconsciente

“Existimos melhor como imagem do que como projeto.”

Isto ecoa perigosamente padrões antigos (império como compensação, ouro como anestesia, turismo como substituto simbólico).

A identidade urbana deixa de organizar-se prioritariamente em função dos seus habitantes e passa a organizar-se em função do olhar externo.

Clinicamente, isto corresponde a um movimento conhecido:

O sujeito começa a existir sobretudo para ser visto.

Afeto dominante: orgulho dependente

Afeto interdito: direito ao conflito e à afirmação interna

O turismo ativa um afeto profundamente familiar à estrutura portuguesa:

o prazer intenso de ser reconhecido “lá fora”.

Há satisfação legítima na valorização internacional. Mas há também uma fragilidade estrutural quando esse reconhecimento se torna o principal organizador do valor próprio.

A cidade começa a adaptar-se mais ao desejo do visitante do que à necessidade do habitante. A estética sobrepõe-se à vida. A imagem sobrepõe-se à função. A sedução substitui a apropriação. O que se perde não é apenas habitação. Perde-se centralidade subjetiva.

Defesa coletiva: adaptação, cordialidade e silêncio

Perante a transformação acelerada do espaço urbano, a reação dominante não é conflito estruturado, mas adaptação silenciosa.

- Os moradores saem, mas raramente organizam contestação prolongada.
- Os bairros mudam de função, mas o discurso público mantém-se moderado.
- A cidade sofre mutação profunda, mas a crítica mantém-se fragmentada.

Clinicamente, reaparece um padrão antigo: quando o processo é vivido como inevitável e externo, a reação tende a ser acomodação elegante em vez de confronto coletivo.

Lisboa não grita: ajusta-se.

Aprendizagem transmitida

O corpo social aprende algo subtil, mas profundo:

“A cidade só vale plenamente quando é validada por fora.”

O valor passa a ser medido pelo número de visitantes, pelos rankings internacionais, pela atratividade externa, pela performance simbólica perante o mundo.

O centro histórico deixa de ser vivido como lugar de pertença e passa a ser vivido como ativo económico e palco identitário.

A cidade torna-se objeto - não sujeito.

Herança longa (o que isto prolonga)

O fenómeno turístico não cria do zero esta estrutura. Ele prolonga uma lógica histórica recorrente:

- deslocação do valor para fora (império → emigração → Europa → turismo),
- investimento afetivo na imagem externa,
- dificuldade em afirmar prioridades internas contra pressões externas,
- valorização do reconhecimento mais do que da autonomia.
- O turismo não é causa profunda - é sintoma contemporâneo altamente visível.

3. Globalização e diluição simbólica

→ O colapso das grandes narrativas partilhadas

Facto estrutural

- O espaço simbólico português já não compete apenas com Espanha ou Europa, mas com:
- plataformas globais,
- narrativas transnacionais,
- culturas digitais homogéneas,
- temporalidades aceleradas.

A língua resiste melhor do que a narrativa.

Efeito psicodinâmico

Perda de densidade temporal: dificuldade em ligar passado → presente → futuro

- dificuldade em sentir continuidade histórica.
- identidade vivida em fragmentos episódicos
- O sujeito coletivo começa a funcionar como um feed: estímulos sucessivos sem elaboração profunda.

Defesa coletiva

- Presentismo radical (*)
- Memória reduzida a datas comemorativas
- Consumo simbólico rápido
- Cansaço face a narrativas longas

(*) nota explicativa: O “**presentismo radical**”

É mais do que viver o presente. É a dificuldade crescente de habitar o tempo longo. Na TCINP, ele pode ser entendido como:

Uma organização da experiência coletiva centrada quase exclusivamente no imediato, onde o passado perde a função estruturante e o futuro deixa de operar como horizonte simbólico estável. O presente deixa de ser passagem entre passado e futuro e transforma-se no único tempo psicologicamente habitável.

1. O passado deixa de ser herança viva

O passado não desaparece totalmente, mas deixa de ser integrado como continuidade histórica. Passa a surgir em efemérides, turismo patrimonial, consumo nostálgico, polémicas rápidas, fragmentos mediáticos. Ou seja: memória sem elaboração.

A história transforma-se em arquivo emocional descontínuo.

Aqui há uma diferença importante:

memória simbólica → organiza o presente vs memória episódica → apenas reaparece momentaneamente

A identidade coletiva deixa então de sentir:

“vimos de algum lugar” para passar a funcionar em: “o que está agora a circular”.

2. O futuro perde espessura

No presentismo radical, o futuro deixa de ser projeto, promessa, destino coletivo, horizonte de continuidade.

Transforma-se em gestão da próxima crise, ansiedade económica, adaptação tecnológica, sobrevivência acelerada. O coletivo perde capacidade de imaginar longamente.

na TCINP: sem futuro imaginável, a identidade tende a repetir, consumir, reagir, oscilar. Mas tem dificuldade em criar.

3. O tempo coletivo fragmenta-se

“O sujeito coletivo começa a funcionar como um feed.”

No feed tudo aparece, tudo desaparece, nada sedimenta. O coletivo continua emocionalmente excitado, mas cada vez menos capaz de elaborar.

4. O presentismo como defesa

O presentismo radical também pode ser lido como defesa coletiva contra excesso de complexidade, medo do futuro, conflito histórico não elaborado, perda de referências estáveis.

Equação possível: passado demasiado pesado, futuro demasiado incerto → refúgio no imediato

Daí: consumo rápido, opinião instantânea, indignação breve, memória curta, dificuldade de transmissão intergeracional.

Vinheta — A digitalização adiada: quando o futuro volta a ser promessa

Facto social observável

Desde o início do século XXI, a digitalização foi apresentada como um desígnio estratégico nacional.

Portugal formou engenheiros altamente qualificados, criou empresas tecnológicas competitivas, desenvolveu ecossistemas de inovação reconhecidos internacionalmente e beneficiou de financiamento europeu significativo, incluindo através do PRR.

Apesar disso, os resultados estruturais tardam em materializar-se onde mais impacto teria:
na Administração Pública, na Justiça, nos sistemas estruturantes do Estado.

São precisamente estes setores que sucessivos governos identificam, há décadas, como prioritários para modernização - e onde repetidamente se anuncia: “agora é que é”. Contudo, os atrasos acumulam-se, as reformas não se consolidam e aproxima-se o fim dos prazos de financiamento europeu sem transformação sistémica correspondente.

Leitura TCINP — não é um problema técnico, é um padrão identitário

Do ponto de vista da TCINP, o que está em jogo não é apenas eficiência administrativa. O que emerge é a repetição de um padrão já observado ao longo de vários séculos: Forte capacidade individual - fraca transformação institucional - bloqueio coletivo de maturação. Portugal demonstra novamente: competência técnica disponível, inteligência individual abundante, recursos financeiros acessíveis. Mas falha na passagem decisiva: transformar competência em projeto coletivo sustentado.

Afeto dominante: expectativa crónica sem realização

O clima afetivo que acompanha estes ciclos é muito específico: Entusiasmo inicial elevado esperança pública alimentada, discurso político otimista, seguida por adiamento, dispersão, diluição, esquecimento. Clinicamente, trata-se de uma forma de esperança defensiva: não mobiliza transformação profunda, mas permite adiar o confronto com bloqueios estruturais. Não é resistência consciente. É mais subtil: é inibição coletiva da execução, acompanhada de discurso de intenção.

Defesa coletiva em funcionamento

Nesta vinheta observam-se defesas já recorrentes ao longo do livro:

Deslocamento

Fala-se de inovação enquanto se evita tocar nos núcleos duros (Justiça, Estado, poder real).

Racionalização

“É complexo”, “leva tempo”, “o sistema é pesado”, “falta articulação”.

Delegação externa

A esperança volta a ser colocada em fundos europeus, programas, planos, em vez de apropriação interna do processo.

Procrastinação institucionalizada

O futuro permanece como promessa estruturante, mas nunca plenamente assumido como tarefa presente.

Aprendizagem transmitida ao corpo social

A mensagem implícita que se transmite, geração após geração, é inquietantemente coerente com outros momentos históricos: Somos capazes de imaginar bem o futuro, mas temos dificuldade em sustentá-lo na prática.

O cidadão comum aprende que os grandes projetos raramente se concretizam, o discurso político é frequentemente performativo, a mudança estrutural “não depende de nós”. Isto fragiliza: - a confiança no processo, - a crença na eficácia da ação coletiva, - o investimento subjetivo na cidadania.

Herança longa: o futuro como promessa, não como construção

Este episódio contemporâneo ecoa padrões antigos analisados noutros capítulos:

- O ouro do Brasil como riqueza sem projeto
- O liberalismo como ideia sem apropriação popular
- A modernização pombalina sem sujeito coletivo
- A democracia como estrutura formal sem pleno investimento cívico

A digitalização corre o risco de ocupar o mesmo lugar simbólico: mais uma promessa estrutural que não chega a reorganizar profundamente o corpo social.

Não por incapacidade técnica.

Mas por dificuldade persistente em transformar intenção em instituição, e competência individual em maturidade coletiva.

Formulação clínica de síntese TCINP:

A dificuldade portuguesa na digitalização do Estado não revela falta de inteligência nem de meios, mas a persistência de um bloqueio mais profundo: a dificuldade histórica em sustentar projetos coletivos estruturantes ao longo do tempo.

Ou ainda, o país continua capaz de produzir futuro como discurso, mas hesita quando esse futuro exige reorganização real do poder, das instituições e das responsabilidades.

Aprendizagem inconsciente

“O passado é demasiado complexo; o futuro demasiado incerto; resta-nos o presente confortável.”

Clinicamente, isto corresponde a um estado de empobrecimento narrativo.

4. O risco do vazio narrativo

→ Quando não há repressão, mas também não há sentido.

Este é o ponto mais delicado do capítulo.

Portugal já não vive sob censura, sob repressão, sob interdito simbólico.

Mas vive cada vez mais sob ausência de narrativa estruturante suficientemente forte para organizar o imaginário coletivo.

Os sintomas disso:

- baixa participação cívica estruturada,
- dificuldade em produzir projetos coletivos mobilizadores,
- discurso público dominado por tecnicidade e não por visão,
- juventudes altamente competentes, mas simbolicamente desancoradas.

O risco clínico aqui não é autoritarismo.

É algo diferente e moderno: uma identidade sem densidade suficiente para resistir a choques históricos maiores.

Formulação clínica de síntese do capítulo

A identidade nacional portuguesa contemporânea não se encontra reprimida nem traumatizada como em épocas anteriores.

Encontra-se, isso sim, fragilizada por dispersão simbólica, empobrecimento narrativo e deslocamento progressivo da produção de sentido para o mercado e para o exterior.

Depois de séculos de espera e finalmente de emergência do sujeito coletivo, o risco atual não é o regresso da submissão, mas a perda silenciosa da própria possibilidade de um “nós” estruturado.

Capítulo 18 - Memória, esquecimento e responsabilidade

O que se lembra, o que se esquece, o que se recalca, o que precisa ser elaborado

Este capítulo aborda o ponto mais delicado de toda a TCINP:
a relação entre identidade e verdade.

Não a verdade factual - que pertence à historiografia - mas a verdade psíquica coletiva: aquilo que uma nação consegue olhar sem se defender, aquilo que só tolera se for estetizado e aquilo que precisa de manter fora do campo da consciência para continuar a funcionar.

Se até aqui analisámos como a identidade portuguesa se constituiu, se organizou, se defendeu e se transformou ao longo do tempo, agora colocamos a questão decisiva:

O que é que Portugal faz com a sua própria memória?

Não com os seus factos, mas com o destino simbólico desses factos.

Porque a maturidade de uma identidade coletiva não se mede pelo orgulho que consegue exhibir, mas pela capacidade de elaborar aquilo que dói sem precisar de o negar, deformar ou estetizar.

A memória portuguesa como arquipélago

A memória histórica portuguesa funciona como um arquipélago:

Ilhas de factos visíveis rodeadas por um oceano de experiências afetivas não elaboradas.

As ilhas são: D. Afonso Henriques, Aljubarrota, Descobrimentos, Terramoto (1755), 25 de Abril, etc.

Mas aquilo que organiza o arquipélago não são as ilhas isoladas.

- É a forma submersa que as liga. O que permanece submerso:
- o trauma não elaborado de Alcácer-Quibir, a vergonha silenciosa da dependência externa
 - a ambivalência estrutural face à autoridade
 - a dificuldade em sustentar projetos coletivos longos
 - a tendência para deslocar o valor para “fora”
 - a associação inconsciente entre conflito e perigo
 - a preferência pela adaptação elegante em vez da confrontação estruturada.

Nada disto aparece nos manuais escolares.

Mas tudo isto aparece nos comportamentos sociais.

1. Facto estrutural

A memória pública portuguesa é seletiva, fragmentada e ritualizada

Portugal dispõe de uma vasta rede de dispositivos de memória: monumentos,

feriados nacionais, datas comemorativas, nomes de ruas, museus, manuais escolares, narrativas mediáticas.

O repertório histórico que o cidadão médio reconhece inclui: Fundação (Guimarães, D. Afonso Henriques), Aljubarrota, Descobrimentos, Terramoto de 1755, Invasões francesas, 25 de Abril. Mas este conjunto de referências funciona sobretudo como lista de acontecimentos, não como processo integrado de compreensão histórica.

O sistema de memória coletiva apresenta três características estruturais:

- fragmentação episódica (factos isolados, não encadeados),
- ritualização sem elaboração (celebra-se mais do que se compreende),
- evitação de zonas afetivamente ambíguas (onde o orgulho se mistura com o desconforto).

O resultado é uma memória visível rica, mas uma memória estruturante pobre.

2. Efeito psicodinâmico

Memória coletiva não é arquivo: é organização defensiva

→ Orgulho descontínuo e identidade sem continuidade narrativa

Uma nação não recorda como um historiador. Recorda como um sujeito.

Seleciona, valoriza, silencia, reorganiza, mitifica, ritualiza.

E fá-lo segundo uma lógica que não é neutra, mas profundamente afetiva.

A memória coletiva funciona segundo três movimentos fundamentais:

Comemoração → o que reforça coesão e autoestima

Neutralização → o que pode ser mencionado, mas sem aprofundamento

Recalque → o que ameaça a narrativa identitária dominante.

Não se trata de manipulação consciente.

Trata-se de algo mais profundo: um mecanismo de autorregulação simbólica do corpo social.

Tal como um sujeito individual, também uma nação precisa de proteger a sua continuidade psíquica. Mas essa proteção tem um custo.

Do ponto de vista clínico, o efeito principal desta organização da memória é o seguinte:

O sujeito coletivo português reconhece episódios, mas tem dificuldade em reconhecer trajetórias.

Isto produz vários efeitos profundos:

- dificuldade em ligar passado, presente e futuro numa mesma linha de sentido,
- dificuldade em reconhecer padrões históricos recorrentes,
- dificuldade em perceber o próprio comportamento coletivo como continuidade,
- sensação difusa de que “a história acontece”, mas não de que “nós estamos na história”.

O afeto dominante não é vergonha, nem orgulho. É algo mais subtil:

uma forma de distanciamento emocional em relação à própria história.

A história é conhecida. Mas não é verdadeiramente apropriada como experiência interiorizada.

3. Defesas coletivas

→ Idealização, neutralização, estetização, humor defensivo

Perante esta dificuldade de integração profunda, o corpo social organiza várias defesas típicas:

Idealização seletiva

Alguns períodos são excessivamente glorificados (Descobrimentos, 25 de Abril), enquanto outros são reduzidos a caricatura ou silêncio.

Neutralização pelo folclore

Eventos históricos são frequentemente tratados como: curiosidade cultural, atração turística, motivo decorativo, mais do que como matéria viva de reflexão coletiva.

Estetização da dor

O sofrimento histórico é muitas vezes transformado em:

- beleza literária, melancolia poética, nostalgia elegante, o que permite sentir sem verdadeiramente elaborar.

Humor defensivo

A auto-ironia portuguesa funciona frequentemente como defesa sofisticada:

- permite reconhecer fragilidades, mas sem exigir transformação, mantendo a crítica no plano do comentário e não da implicação.
- Clinicamente, estas defesas são eficazes para preservar coesão afetiva —
- mas empobrecem a capacidade de maturação simbólica.

Recalque coletivo: quando o silêncio organiza mais do que o discurso

Toda a identidade necessita de recalcar algo para existir.

A questão não é se existe recalque. A questão é o que é recalcado e com que custo.

No caso português, o recalcado central não é o crime, nem a culpa histórica, nem a violência colonial em si mesma (que hoje começa a emergir no discurso público).

O recalcado mais profundo é outro:

A fragilidade estrutural da confiança na própria capacidade coletiva de sustentar o futuro.

Este núcleo aparece repetidamente sob formas deslocadas:

- Sebastianismo, delegação em figuras providenciais, esperança externa (Império, Europa, turismo, fundos),
- discurso reformista sem execução,
- descrédito persistente no processo coletivo
- O recalcado não é apenas passado. É um modo de funcionamento que se perpetua enquanto não é simbolizado.

4. Aprendizagem transmitida

→ “A história é algo que se honra, não algo que se trabalha”

O efeito transgeracional desta organização da memória é muito preciso:

O cidadão aprende que a **história** serve para comemorar, a **identidade** serve para sentir, mas não necessariamente para compreender e muito menos para transformar.

A aprendizagem implícita é esta: “O passado é respeitável, mas distante. O futuro é incerto. O presente trata-se com adaptação.”

Isto tem consequências diretas:

- baixa apropriação da responsabilidade histórica,
- fraca interiorização da ideia de continuidade coletiva,
- dificuldade em pensar o país como projeto histórico ativo.

A identidade torna-se pertença afetiva, mas não plenamente consciência histórica.

5. Tarefa ética → Elaborar simbolicamente para não repetir estruturalmente

Aqui entra o conceito central que distingue este capítulo de todos os anteriores.

A tarefa contemporânea da identidade portuguesa já não é:
resistir à repressão, libertar-se do autoritarismo, conquistar voz coletiva,
Essa etapa foi cumprida com o 25 de Abril.

A tarefa atual é mais exigente: Desenvolver uma identidade capaz de assumir responsabilidade sobre os seus próprios padrões históricos.

- Responsabilidade, aqui, significa:
- reconhecer continuidades inconscientes ao longo dos séculos,
- compreender as próprias defesas coletivas,
- perceber como certos traços culturais são protetores, mas também limitadores,
- interromper automatismos herdados quando deixam de servir a maturidade coletiva. Não se trata de “julgar o passado”.

Trata-se de assumir o passado como matéria viva da consciência presente.

6. Formulação clínica de síntese do capítulo

A identidade portuguesa contemporânea dispõe de memória suficiente, mas de elaboração insuficiente.

Lembra episódios, mas hesita em integrar trajetórias.

Celebra o passado, mas tem dificuldade em apropriar-se dele como processo vivo.

A maturidade identitária que se coloca hoje como tarefa não é a invenção de novos mitos, mas a capacidade de sustentar a complexidade da própria história sem precisar de a empobrecer, fragmentar ou estetizar para a tolerar.

O futuro da identidade portuguesa depende menos do que escolhe recordar e mais daquilo que se dispõe finalmente a elaborar.

Uma identidade madura é aquela que consegue dizer simultaneamente: fomos grandes, fomos frágeis, fomos criativos, fomos defensivos, produzimos beleza produzimos sofrimento, fomos capazes de coragem, fomos capazes de evasão.

Sem colapso narcísico, sem necessidade de heroização permanente, sem necessidade de autodepreciação.

A responsabilidade como novo operador identitário

É aqui que surge um conceito novo na TCINP: **responsabilidade identitária**.

Não, responsabilidade jurídica, moralizante, mas responsabilidade simbólica.

Responsabilidade como capacidade de olhar o passado sem distorção defensiva, capacidade de reconhecer padrões repetidos, capacidade de interromper automatismos herdados, capacidade de transmitir às gerações seguintes não apenas orgulho, mas lucidez.

Se o século XX português foi o século da emergência do sujeito coletivo (25 de Abril), o século XXI coloca um desafio diferente: Já não basta existir como sujeito coletivo, é necessário tornar-se sujeito responsável de si próprio.

E Portugal conheceu, durante séculos, uma tensão estrutural muito concreta:

independência política relativamente preservada, vs dependência económica, tecnológica, financeira ou estratégica recorrente.

Isso tem consequências profundas na subjetividade coletiva.

Nota explicativa

1. O problema não é “falta de valor”

A TCINP não propõe: inferioridade portuguesa, incapacidade nacional, determinismo cultural.

Propõe antes a sedimentação histórica de uma experiência recorrente de vulnerabilidade estrutural, ou seja, o coletivo aprende historicamente que sobrevive, adapta-se, resiste, mas raramente controla plenamente as condições do seu próprio desenvolvimento.

2. A dependência recorrente produz uma economia afetiva específica

Veja-se a sequência histórica longa:

- dependência inglesa (séculos XVIII-XIX),
- atraso industrial,
- emigração estrutural,
- crise colonial,
- entrada na CEE como modernização parcialmente exógena,
- fundos europeus,
- troika,
- dependência tecnológica,
- turismo como motor económico,
- investimento estrangeiro,
- saída de jovens qualificados.

Tudo isto produz uma experiência coletiva implícita:

Precisamos sempre de algo vindo de fora para relançar o país.”

A consequência psicodinâmica é decisiva: o futuro deixa de ser vivido como produção autónoma contínua e passa a ser esperado como impulso externo.

3. O problema não é a ajuda externa

Nenhum país moderno é totalmente autónomo.

Todos dependem de mercados, alianças, tecnologia, energia, cadeias globais.

Logo, a questão não é dependência em si.

A questão é: qual o lugar simbólico que essa dependência ocupa na imaginação coletiva.

No caso português, por vezes a dependência é vivida como inevitabilidade estrutural, e não como interdependência estratégica negociável.

4. O êxodo dos jovens qualificados é um dos grandes analisadores contemporâneos da TCINP.

Porque ele produz uma contradição dolorosa:

o país consegue formar talento, mas tem dificuldade em retê-lo, absorvê-lo, valorizá-lo, integrá-lo em projetos longos.

Resultado: o investimento coletivo transforma-se frequentemente em exportação de capacidade. Isso tem efeitos simbólicos profundos: fragilidade da esperança, sensação de ciclo interrompido, descontinuidade geracional, dificuldade em imaginar futuro cumulativo.

E isto regressa depois sob formas defensivas: cinismo, ironia, baixa expectativa, “Portugal não muda”, idealização do exterior.

5. O que talvez esteja em falta: dispositivos de pensamento coletivo longo

Talvez o problema não seja apenas económico.

Talvez seja também o enfraquecimento dos dispositivos intermédios de elaboração coletiva.

Nas décadas de 80 e 90 havia planeamento estratégico, reflexão prospetiva, debates de modernização, formação avançada, cultura organizacional mais reflexiva em certos meios.

Hoje há frequentemente: gestão permanente da urgência, fragmentação mediática aceleração, curto-prazismo político, métricas imediatas, comunicação substituindo reflexão.

Isto aproxima-se muito do conceito de "colapso das narrativas longas".

6. Talvez o problema central seja a dificuldade em sustentar continuidade.

Portugal revela frequentemente grande capacidade de reação, adaptação e criatividade episódica, mas mais dificuldade em sustentar continuidade estratégica longa.

Então somos dependentes por natureza?

Não. A TCINP não trabalha essências nacionais. Trabalha sedimentações históricas e formas de organização afetiva produzidas ao longo do tempo.

A dependência não é uma essência portuguesa. É uma experiência histórica recorrente que molda expectativas, defesas e modos de imaginar o futuro.

“Então o país não tem solução?”

Precisamente porque estas dinâmicas não são essências, podem ser simbolizadas, compreendidas e transformadas.

O problema não é a existência de fragilidade histórica. O problema é quando ela deixa de poder ser pensada coletivamente.

Vinheta TCINP — O voto como linguagem afetiva

Nas vésperas de ciclos eleitorais decisivos, multiplicam-se as leituras racionais do voto: programas, indicadores, segmentos de eleitorado, correlações estatísticas. Contudo, uma leitura clínica da identidade nacional revela outra camada, menos visível e frequentemente silenciada: o voto como linguagem afetiva, expressão condensada de feridas identitárias antigas que não encontraram inscrição simbólica suficiente.

Para uma parte do eleitorado - incluindo setores da emigração histórica, retornados do processo pós-colonial e segmentos da população que permaneceram no país atravessando sucessivas frustrações democráticas - o voto em forças políticas radicais não corresponde necessariamente a uma adesão ideológica estruturada. Em muitos casos, trata-se antes de uma resposta tardia a uma falha vivida na relação com o país, uma tentativa de reparar simbolicamente experiências de exclusão, desqualificação ou invisibilidade social.

O gesto eleitoral assume, assim, a forma de uma reparação simbólica identitária. Não se vota apenas num programa; vota-se contra a sensação de ter sido deixado para trás, contra a narrativa implícita de fracasso pessoal, contra a humilhação silenciosa. O discurso que encontra ressonância não é o da razão instrumental, mas o que fala diretamente à ferida: honra, traição, orgulho, injustiça, reconhecimento negado. O voto torna-se um enunciado condensado do tipo: “não falhei; fui traído”.

Neste contexto, a identidade política organiza-se frequentemente em torno de uma posição afetiva específica, que a TCINP identifica como “superioridade inocente”: uma configuração psíquica em que a dor passada legitima a própria posição moral e absolve antecipadamente a exclusão do outro. A mágoa transforma-se em critério de verdade, e o ressentimento em abrigo subjetivo quando a promessa democrática de futuro perde credibilidade.

As forças democráticas, ancoradas numa linguagem de reformas, dados e programas, continuam a dirigir-se a um sujeito ideal racional, mesmo quando o corpo social se encontra ferido. A extrema-direita, pelo contrário, fala a esse corpo ferido, oferecendo reconhecimento afetivo antes de qualquer solução concreta. Não propõe necessariamente um futuro viável, mas oferece sentido imediato à dor.

Importa sublinhar que os períodos pré-eleitorais não funcionam aqui como acontecimentos-gatilho, nem como analisadores isolados. O que orienta as escolhas é o não-dito acumulado,

sedimentado ao longo de décadas de falhas de reconhecimento, mobilidade bloqueada e promessas incumpridas. Quando outras formas de inscrição simbólica falham, o voto permanece como um dos últimos gestos disponíveis para dizer aquilo que nunca encontrou lugar na palavra pública.

Esta vinheta não pretende explicar o comportamento eleitoral em termos causais, nem reduzir a complexidade das escolhas políticas a um único determinante. Ela propõe, à luz da Teoria Clínica da Identidade Nacional Portuguesa, uma leitura do voto enquanto ato afetivo coletivo, revelador de feridas identitárias não elaboradas, cuja persistência continua a moldar silenciosamente o presente e a condicionar o horizonte do futuro democrático.

Depois de séculos de espera e finalmente de emergência do sujeito coletivo, o risco atual não é o regresso da submissão, mas a perda silenciosa da própria possibilidade de um “nós” estruturado.

Conclusão (otimista):

Talvez a questão decisiva não seja saber se Portugal ainda é capaz de produzir grandes promessas. Talvez seja mais exigente do que isso.

Saber se conseguimos, finalmente, construir uma relação menos defensiva com a nossa própria história.

Uma comunidade adulta não é aquela que vive sem feridas, sem fracassos ou sem contradições. É aquela que consegue olhar para eles sem precisar de os negar, idealizar ou transformar imediatamente em ressentimento.

Nesse sentido, talvez o problema português não seja falta de inteligência, nem de talento, nem sequer de futuro. Talvez seja ainda a dificuldade em confiar suficientemente no coletivo para sustentar o futuro no tempo.

Mas o simples facto de podermos hoje discutir isto publicamente - sem censura, sem mito obrigatório, sem unanimidade imposta - talvez já seja um sinal de transformação histórica mais importante do que muitas vezes imaginamos.

A identidade nacional não é um destino fechado.

É uma construção permanentemente inacabada.

E talvez a maturidade coletiva comece precisamente no momento em que deixamos de esperar salvação histórica... e aceitamos, finalmente, a responsabilidade difícil de habitar conscientemente o comum.



Capítulo 18 - Comentários e esclarecimentos

Memória, esquecimento e responsabilidade

O que se lembra, o que se esquece, o que se recalca, o que precisa ser elaborado

1. Facto estrutural

→ **A memória pública portuguesa é seletiva, fragmentada e ritualizada**

Portugal dispõe de uma vasta rede de dispositivos de memória: monumentos, feriados nacionais, datas comemorativas, nomes de ruas, museus, manuais escolares, narrativas mediáticas.

O repertório histórico que o cidadão médio reconhece inclui:

- Fundação (Guimarães, D. Afonso Henriques)
- Aljubarrota
- Descobrimentos
- Terramoto de 1755

- Invasões francesas
- O 25 de Abril

Mas este conjunto de referências funciona sobretudo como lista de acontecimentos, não como processo integrado de compreensão histórica.

O sistema de memória coletiva apresenta três características estruturais:

- fragmentação episódica (factos isolados, não encadeados),
 - ritualização sem elaboração (celebra-se mais do que se compreende),
 - evitação de zonas afetivamente ambíguas (onde o orgulho se mistura com desconforto).
- O resultado é uma memória visível rica, mas uma memória estruturante pobre.

2. Efeito psicodinâmico

→ **Orgulho descontínuo e identidade sem continuidade narrativa**

Do ponto de vista clínico, o efeito principal desta organização da memória é o seguinte: O sujeito coletivo português reconhece episódios, mas tem dificuldade em reconhecer trajetórias. Isto produz vários efeitos profundos:

- dificuldade em ligar passado, presente e futuro numa mesma linha de sentido
- dificuldade em reconhecer padrões históricos recorrentes,
- dificuldade em perceber o próprio comportamento coletivo como continuidade, sensação difusa, de que “a história acontece”, mas não de que “nós estamos na história”. O afeto dominante não é vergonha, nem orgulho.

É algo mais subtil:

- uma forma de distanciamento emocional em relação à própria história.

A história é conhecida. Mas não é verdadeiramente apropriada como experiência interiorizada.

3. Defesas coletivas

→ **Idealização, neutralização, estetização, humor defensivo**

Perante esta dificuldade de integração profunda, o corpo social organiza várias defesas típicas:

Idealização seletiva

Alguns períodos são excessivamente glorificados (Descobrimentos, 25 de Abril), enquanto outros são reduzidos a caricatura ou silêncio.

Neutralização pelo folclore

Eventos históricos são frequentemente tratados como:

- curiosidade cultural,
- atração turística,
- motivo decorativo,
- mais do que como matéria viva de reflexão coletiva.

Estetização da dor

O sofrimento histórico é muitas vezes transformado em:

- beleza literária,
- melancolia poética,
- nostalgia elegante,
- o que permite sentir sem verdadeiramente elaborar.

Humor defensivo

A auto-ironia portuguesa funciona frequentemente como defesa sofisticada:

- permite reconhecer fragilidades,
- mas sem exigir transformação,
- mantendo a crítica no plano do comentário e não da implicação.

Clinicamente, estas defesas são eficazes para preservar coesão afetiva —mas empobrecem a capacidade de maturação simbólica.

4. Aprendizagem transmitida

→ “A história é algo que se honra, não algo que se trabalha”

O efeito transgeracional desta organização da memória é muito preciso:

O cidadão aprende que a história serve para comemorar, a identidade serve para sentir, mas não necessariamente para compreender e muito menos para transformar.

A aprendizagem implícita é esta:

“O passado é respeitável, mas distante. O futuro é incerto. O presente trata-se com adaptação”.

Isto tem consequências diretas:

- baixa apropriação da responsabilidade histórica,
- fraca interiorização da ideia de continuidade coletiva,
- dificuldade em pensar o país como projeto histórico ativo.

A identidade torna-se pertença afetiva, mas não plenamente consciência histórica.

5. Tarefa ética (núcleo decisivo do capítulo)

→ Elaborar simbolicamente para não repetir estruturalmente

Aqui entra o conceito central que distingue este capítulo de todos os anteriores.

A tarefa contemporânea da identidade portuguesa já não é resistir à repressão, libertar-se do autoritarismo, conquistar voz coletiva.

Essa etapa foi cumprida com o 25 de Abril. A tarefa atual é mais exigente:

Desenvolver uma identidade capaz de assumir responsabilidade sobre os seus próprios padrões históricos.

Responsabilidade, aqui, significa:

- reconhecer continuidades inconscientes ao longo dos séculos,
 - compreender as próprias defesas coletivas, perceber como certos traços culturais são protetores, mas também limitadores,
 - interromper automatismos herdados quando deixam de servir a maturidade coletiva.

Não se trata de “julgar o passado”. Trata-se de assumir o passado como matéria viva da consciência presente.

Formulação clínica de síntese do capítulo:

A identidade portuguesa contemporânea dispõe de memória suficiente, mas de elaboração insuficiente.

Lembra episódios, mas hesita em integrar trajetórias.

Celebra o passado, mas tem dificuldade em apropriar-se dele como processo vivo.

A maturidade identitária que se coloca hoje como tarefa não é a invenção de novos mitos, mas a capacidade de sustentar a complexidade da própria história sem precisar de a empobrecer, fragmentar ou estetizar para a tolerar.

O futuro da identidade portuguesa depende menos do que escolhe recordar e mais daquilo que se dispõe finalmente a elaborar.



Conclusão

Para uma Identidade Nacional madura.

1. Entre mito e lucidez

→ A passagem da identidade defensiva para a identidade consciente.

Ao longo deste trabalho ficou claro que a identidade nacional portuguesa nunca foi pobre em símbolos, nem em mitos, nem em narrativas poderosas.

O problema não foi excesso de imaginação coletiva.

O problema foi, historicamente, a dificuldade em transformar essa riqueza simbólica em consciência elaborada.

O mito teve funções essenciais:

- sustentou coesão em momentos de fragilidade,
- protegeu o imaginário quando a realidade era demasiado dura
- manteve viva a ideia de grandeza quando o corpo social estava retraído.

Mas uma identidade madura não pode depender exclusivamente da função protetora do mito. Precisa de desenvolver uma capacidade mais exigente: a lucidez sobre si própria.

Lucidez, não como desmistificação destrutiva, mas como capacidade de:

- reconhecer continuidades históricas, tolerar ambivalências, sustentar complexidade sem regressão defensiva, aceitar limites sem colapso narcísico.
- A maturidade identitária começa quando a nação já não precisa de se proteger de si própria.

2. A identidade como trabalho permanente

→ Não um património herdado, mas uma construção ativa

Uma das teses centrais da TCINP é esta:

A identidade nacional não é um dado adquirido, é um processo permanente de elaboração coletiva. Tal como no sujeito individual, também no sujeito coletivo não basta ter história, não basta ter memória, não basta ter símbolos. É necessário trabalhá-los continuamente.

Trabalhar a identidade significa: interrogar as narrativas dominantes, integrar as zonas recalcadas da história, reconhecer os próprios mecanismos defensivos, rever os mitos sem os destruir, produzir novas formulações simbólicas quando as antigas deixam de organizar o presente.

Uma identidade viva não é aquela que se repete.

É aquela que se transforma sem se dissolver. Este trabalho propõe precisamente isso:

não uma teoria fechada, mas um dispositivo de escuta e elaboração permanente da identidade.

3. A nação como sujeito ético

→ Da identidade sentida à responsabilidade assumida

A maturidade identitária culmina num ponto decisivo:

o momento em que a nação deixa de se pensar apenas como herdeira de uma história e passa a pensar-se como responsável por uma história em continuidade.

Aqui emerge a dimensão ética da identidade nacional.

Ser **sujeito ético coletivo** implica:

- reconhecer os próprios erros históricos sem colapso defensivo,
- assumir continuidades estruturais sem culpabilização estéril,
- compreender que cada geração herda não apenas património, mas também tarefas inacabadas,
- aceitar que o futuro não é apenas destino, mas consequência de escolhas coletivas
- A identidade nacional madura não pergunta apenas: “Quem fomos? “Quem somos Pergunta também, inevitavelmente: “O que estamos a fazer com aquilo que herdámos?” Que tipo de nação estamos a transmitir?”

4. A transmissão às gerações futuras

→ O critério último da maturidade coletiva

Talvez o critério mais exigente de maturidade identitária seja este:

que tipo de identidade deixamos como herança simbólica aos que vêm depois?

Não apenas em termos de: monumentos, território, língua, instituições.

Mas em termos mais profundos: capacidade de pensamento crítico, relação adulta com a história, confiança no processo coletivo, tolerância à complexidade, investimento afetivo na cidadania.

A transmissão identitária não é apenas cultural.

É psíquica, ética e simbólica.

Uma nação madura transmite: menos medo, menos idealização defensiva, menos dependência de figuras salvadoras, mais confiança na inteligência coletiva, mais capacidade de sustentar projetos comuns no tempo.

Síntese

A identidade nacional portuguesa não precisa de ser reinventada, nem negada, nem substituída. Precisa de ser assumida, elaborada e continuada com lucidez.

A tarefa do presente não é regressar ao passado nem romper com ele, mas integrá-lo num processo consciente de maturação coletiva.

Uma identidade nacional madura é aquela que já não vive de mitos para sobreviver, mas que é capaz de transformar a sua história em consciência e a sua consciência em responsabilidade

TCINP - Carta Cultural explicada e simplificada

A finalidade é a de identificar os valores nacionais e os meios e métodos para os promover junto da juventude, entre outros temas igualmente importantes, aliás detetados pela TCINP. Deve focar a maneira de os transmitir. Não deve reflectir sobre a forma e conteúdos dos discursos e cerimónias oficiais, desfiles militares, paradas para show off de material de guerra e gente fardada... modelos típicos do anterior modelo de autoridade do Estado.

Que valores queremos transmitir as próximas gerações?

A Carta cultural pode avançar no sentido de estabelecer um step-by-step para uma reforma da simbólica, que continue a apelar à grandeza, que possibilite às próximas gerações viver sem medos e sem distorções, equívocos, ambiguidades.

1. Diagnóstico TCINP da simbólica portuguesa atual

Portugal vive num regime democrático consolidado, mas continua a expressar-se simbolicamente através de uma gramática épico-militar, uma estética de sacrifício e marcha, uma retórica de grandeza defensiva. O problema não é o passado.

O problema é a não tradução simbólica do regime democrático.

3. Que valores nacionais devem ser transmitidos? (segundo a TCINP)

Não falo de valores morais abstratos, mas de valores-operadores, capazes de organizar afetos e ação.

Valores estruturantes a promover:

1. Responsabilidade sem culpa, assumir o passado sem dramatização nem apagamento.
2. Limite sem humilhação aceitar finitude histórica sem colapso narcísico
3. Autoridade legítima sem autoritarismo, autoridade como referência, não como ameaça.
4. Conflito como motor democrático, conflito elaborado, não recalcado nem violento
5. Pertença sem exclusão, identidade como casa habitável, não fortaleza.
6. Orgulho sóbrio, orgulho sem grandiosidade, sem excecionalismo

Estes valores são antídotos diretos contra o medo difuso, a vergonha silenciosa, a idealização regressiva, a vitimização identitária.

Como explicar os seis eixos de forma simples

Eixo I — Simbólica pública

Pergunta: **Que símbolos usamos para representar a democracia?**

Portugal mudou politicamente, mas muitos dos seus símbolos continuam presos a uma gramática épico-militar: armas, marcha, sacrifício, defesa, grandeza ferida.

A questão não é apagar esses símbolos.

É perguntar se eles ainda conseguem transmitir uma democracia adulta.

Frase-chave: **Mudou o regime; nem sempre mudou a linguagem simbólica do regime.**

Eixo II — Estado, escola e rituais

Pergunta: **Como se transmite pertença sem imposição?**

A escola e os rituais públicos não transmitem apenas informação. Transmitem experiência de autoridade, justiça, conflito e pertença.

Se a escola fala de democracia, mas funciona de modo opaco ou meramente burocrático, os jovens aprendem outra coisa: aprendem distância, cinismo ou desconfiança.

Frase-chave: **Os valores não se ensinam apenas; experimentam-se.**

Eixo III — Memória e luto coletivo

Pergunta: **O que fazemos com o passado que ainda não conseguimos elaborar?**

Nem tudo o que pertence à história foi simbolicamente integrado.

Guerras, império, descolonização, pobreza, perdas coletivas e responsabilidades históricas podem ficar suspensas entre silêncio, nostalgia e acusação.

A Carta Cultural propõe transformar memórias difíceis em história partilhável.

Frase-chave: **O que não é ritualizado regressa como sintoma.**

Eixo IV — Linguagem pública

Pergunta: **Como deve falar o Estado para conter em vez de excitar?**

A palavra pública não é neutra. Pode acalmar ou incendiar. Pode responsabilizar ou humilhar. Pode produzir confiança ou suspeita.

A Carta Cultural propõe uma palavra pública autoritativa, mas não autoritária.

Frase-chave: **A autoridade democrática não precisa de gritar para ser reconhecida.**

Eixo V — **Cultura e criação**

Pergunta: **Como impedir que a identidade se torne repetição?**

A cultura é o lugar onde a identidade pode experimentar-se, criticar-se, rir de si mesma, elaborar feridas e imaginar futuros.

Sem criação, a identidade cristaliza.

Sem liberdade crítica, transforma-se em propaganda.

Frase-chave: **A identidade só permanece viva se puder ser recriada.**

Eixo VI — **Avaliação simbólica contínua**

Pergunta: **Como evitar que os novos símbolos se tornem novos dogmas?**

Nenhum símbolo é definitivo. Um ritual pode ter sentido hoje e esvaziar-se amanhã. Uma narrativa pode integrar numa geração e excluir noutra.

Por isso, a Carta Cultural propõe uma função reflexiva permanente: observar os efeitos simbólicos daquilo que fazemos publicamente.

Frase-chave: **Rever não é destruir; é manter vivo.**

Formulação sintética

A Carta Cultural é o momento em que a TCINP deixa de ser apenas uma grelha de leitura e se transforma numa proposta de cuidado simbólico.

Depois de identificar feridas, defesas, sintomas e deslocamentos afetivos, torna-se necessário perguntar: que mediações podem ajudar uma comunidade a elaborar melhor o que herdou?

A Carta Cultural não pretende dizer ao país quem deve ser. Pretende criar condições para que o país possa pensar-se, narrar-se e transformar-se sem medo, sem vergonha e sem grandiosidade defensiva.

Não é uma política de identidade. É uma política da simbolização.

A Carta Cultural não é um programa cultural.

É uma proposta de maturação simbólica da democracia portuguesa.

Pergunta como os símbolos, rituais, escola, memória, linguagem pública e criação cultural podem ajudar Portugal a integrar melhor o seu passado, habitar melhor o presente e imaginar melhor o futuro.

Uma democracia adulta não precisa de marchar para se sentir viva. Precisa de sentido partilhável, símbolos habitáveis e futuro pensável.



Anexo 1 - TCINP - O modelo das 5 camadas

É um esquema usado em sociologia histórica e ajuda muito a compreender fenómenos como impérios, memórias históricas, rituais, mitos fundadores, crises identitárias contemporâneas.

Encaixa bem no **capítulo metodológico** da TCINP

Este modelo é particularmente útil para o tipo de leitura da **TCINP**, porque permite mostrar que a identidade coletiva **não é uma entidade única**, mas uma **estratificação histórica e simbólica**.

Os historiadores de mentalidades, os antropólogos culturais e alguns psicossociólogos trabalham frequentemente com este tipo de estrutura em **camadas ou níveis de profundidade**. Um modelo simples e robusto em **cinco camadas**

Modelo das cinco camadas da identidade coletiva

1. Camada civilizacional (longa duração)

Natureza

É a camada mais profunda e lenta a transformar-se.

Corresponde às **matrizes culturais fundamentais** que estruturam uma civilização durante séculos ou milénios.

Elementos típicos

- grandes tradições religiosas ou cosmológicas
- sistemas filosóficos fundadores
- matrizes linguísticas profundas
- concepções da autoridade, do tempo e da comunidade

Exemplos

Na Europa:

- filosofia grega
- direito romano
- ética cristã

Esta camada evolui muito lentamente.

Muitas vezes **sobrevive a mudanças políticas radicais**.

Temporalidade

Séculos / milénios.

2. Camada histórica (formação da comunidade política)

Aqui encontramos os **processos históricos que dão origem às nações e aos Estados**.

Elementos estruturantes:

momentos fundadores, guerras de independência, dinastias, constituições, impérios ou expansões.

Exemplos (no caso português): fundação do reino, independência política, expansão marítima, construção do império, transição para Estado moderno.

Esta camada cria aquilo que podemos chamar:

narrativa histórica da comunidade

Temporalidade: Séculos

3. Camada simbólica (mitos, narrativas, heróis)

Nesta camada encontramos os **símbolos que dão forma imaginária à comunidade**.

Ela não depende apenas da história factual.

Trabalha sobretudo através de: mitos fundadores, heróis nacionais, episódios emblemáticos,

narrativas épicas, grandes derrotas ou sacrifícios

Exemplos possíveis: figuras heroicas, batalhas simbólicas, momentos de fundação

Estes elementos funcionam como **condensadores afetivos da história**.

Aqui começam a aparecer fenómenos muito relevantes para a TCINP:

- idealização, sublimação, deslocamento simbólico.

Temporalidade: Gerações

4. Camada ritual e institucional

Nesta camada a identidade torna-se **prática social organizada**.

Ela manifesta-se em: rituais coletivos, feriados nacionais, cerimónias públicas, instituições simbólicas, monumentos, ensino da história.

É aqui que a identidade coletiva se **encena socialmente**.

Por exemplo: comemorações, cerimónias de Estado, festas populares, rituais religiosos ou cívicos

A antropologia mostra que os rituais desempenham uma função crucial:

corporizar a identidade coletiva. Sem ritual, a identidade tende a tornar-se abstrata.

5. Camada psicossocial (afetos coletivos)

Esta é a camada onde a TCINP entra; não substitui, acumula.

Refere-se aos **afetos coletivos que circulam numa comunidade**.

Entre eles:

orgulho coletivo, vergonha histórica, sentimento de injustiça, nostalgia, medo do declínio esperança coletiva.

Aqui encontramos muitos fenómenos que o glossário trabalha:

idealização do passado, vitimização histórica, narcisismo coletivo, recalcamento histórico, deslocamento afetivo

Estes afetos não são apenas individuais.

São partilhados socialmente e transmitidos pela: **família, escola, narrativas mediáticas cultura popular**.

Representação do modelo

Podemos visualizar assim:

5 Camada **psicossocial** (afetos coletivos)

4 Camada **ritual** e institucional

3 Camada **simbólica** (mitos, heróis, narrativas)

2 Camada **histórica** (formação da comunidade política)

1 Camada **civilizacional** (matriz cultural profunda)

Um ponto importante

As crises identitárias ocorrem muitas vezes quando **as camadas deixam de estar alinhadas**.

Por exemplo: símbolos que já não correspondem à experiência social, rituais que perderam significado, narrativas históricas contestadas, afetos coletivos contraditórios

Este desalinhamento produz frequentemente: nostalgia, radicalização identitária, conflitos

de memória

Utilidade para a TCINP

Este modelo permite mostrar algo importante:

A identidade nacional **não é apenas história**.

É uma articulação entre: estruturas profundas, narrativas simbólicas, práticas sociais, afetos coletivos. Ou seja:

A identidade coletiva é simultaneamente histórica, simbólica, institucional e afetiva.

É nesta **última dimensão afetiva** que a abordagem clínica se torna fecunda.

Modelo das cinco camadas da identidade coletiva

A identidade coletiva pode ser compreendida como uma estrutura estratificada composta por diferentes níveis de profundidade:

- (1) uma camada civilizacional de longa duração,
- (2) uma camada histórica ligada à formação da comunidade política,
- (3) uma camada simbólica constituída por mitos, heróis e narrativas,
- (4) uma camada ritual e institucional onde a identidade se encena socialmente,
- (5) uma camada psicossocial onde circulam os afetos coletivos que investem simbolicamente a comunidade.

Cruzar este modelo das 5 camadas com os conceitos do glossário da TCINP.

Isso permite criar um **quadro claro**, mostrando em que camada atuam conceitos como:

ferida, idealização, vergonha coletiva, sublimação histórica, recalco coletivo.

Esse quadro costuma tornar imediatamente inteligível a arquitetura da teoria.

Cruzamento entre as camadas da identidade coletiva e os conceitos da TCINP.

Este cruzamento mostra que os conceitos da TCINP não são abstratos nem arbitrários: eles operam em camadas diferentes da identidade coletiva. Isso ajuda muito a clarificar a arquitetura da teoria.

Quadro de correspondência entre as 5 camadas e os conceitos do glossário.

Cruzamento entre as camadas da identidade coletiva e os conceitos da TCINP

Camada da identidade coletiva	Natureza	Conceitos TCINP frequentemente mobilizados
1 – Civilizacional	matrizes culturais profundas de longa duração	herança civilizacional, matriz simbólica, arquétipos culturais, horizonte civilizacional
2 – Histórica	formação da comunidade política	ferida histórica, trauma coletivo, memória histórica, momentos fundadores
3 – Simbólica	mitos, heróis, narrativas identitárias	objeto idealizado, mito fundador, herói simbólico, idade de ouro
4 – Ritual / institucional	encenação social da identidade	rituais coletivos, dispositivos simbólicos, instituições identitárias
5 – Psicossocial (afetiva)	circulação de afetos coletivos	orgulho coletivo, vergonha coletiva, nostalgia imperial, vitimização, narcisismo coletivo

1. Camada civilizacional

Aqui situam-se os **fundamentos culturais profundos** que raramente são percebidos conscientemente.

Exemplos de conceitos utilizáveis:

Matriz civilizacional, horizonte simbólico, arquétipos culturais de longa duração

Esta camada explica por que certas formas de pensar ou sentir **persistem durante séculos**.

Exemplo **européu**:

- ideia de dignidade da pessoa
- tradição jurídica romana
- ética cristã da culpa e da redenção

Estes elementos continuam a influenciar identidades nacionais mesmo quando a sociedade se seculariza.

2. Camada histórica

Aqui entram acontecimentos e processos que estruturam a memória da comunidade.

Conceitos TCINP típicos: ferida histórica, trauma coletivo, recalcado coletivo, memória histórica
Exemplo típico de funcionamento - um acontecimento histórico pode gerar: orgulho heroico, trauma coletivo, ambivalência moral.

A forma como esse evento é elaborado ou silenciado, tem efeitos identitários duradouros.

3. Camada simbólica

Nesta camada, a história transforma-se em **narrativa simbólica**.

Conceitos TCINP particularmente ativos aqui:

- objeto idealizado, mito fundador, idade de ouro, figura liminar, herói simbólico

Esta camada funciona como **condensador emocional da história**.

Exemplo de mecanismo frequente: história complexa → simplificação narrativa → símbolo mobilizador.

4. Camada ritual e institucional

Aqui a identidade coletiva torna-se **experiência social vivida**.

Elementos típicos: festas nacionais, cerimónias públicas, rituais populares, monumentos, ensino da história

Conceitos TCINP relevantes: rituais identitários, dispositivos simbólicos, instituições de transmissão cultural.

É nesta camada que a identidade se **transmite entre gerações**.

Quando os rituais desaparecem, pode surgir aquilo que se analisou:

deslocamento da identidade para discursos abstratos ou conflitos simbólicos.

5. Camada psicossocial (afetiva)

Esta é a camada mais dinâmica.

Aqui circulam os afetos que investem simbolicamente a comunidade.

Conceitos TCINP muito relevantes:

orgulho coletivo, vergonha coletiva, nostalgia imperial, narcisismo coletivo, vitimização histórica, ansiedade de declínio.

Nesta camada observamos muitas vezes mecanismos psíquicos semelhantes aos da clínica:

- idealização, recalçamento, deslocamento, sublimação.

É aqui que a abordagem **clínica aplicada ao coletivo** ganha a sua força interpretativa.

Representação sintética

Podemos representar o conjunto assim:

Afetos coletivos
(orgulho, vergonha, nostalgia)

↑

Rituais e instituições

↑

Símbolos e narrativas

↑

História da comunidade

↑

Matriz civilizacional profunda

Cada camada **reinterpreta a anterior**.

Uma observação TCINP

Os **sintomas identitários contemporâneos** aparecem frequentemente quando:

- os afetos coletivos (camada 5), deixam de encontrar expressão simbólica adequada (camada 3) ou ritual social (camada 4).

Nessas situações surgem fenómenos como: radicalização identitária, nostalgia regressiva instrumentalização política da identidade

Este mecanismo encaixa no **capítulo dos sintomas contemporâneos**.

Formulação (tipo vinheta metodológica)

Camadas da identidade coletiva

A identidade coletiva organiza-se em diferentes níveis de profundidade.

Uma matriz civilizacional de longa duração sustenta a formação histórica da comunidade política. Essa história é reinterpretada através de narrativas simbólicas e mitos fundadores, que se encenam socialmente em rituais e instituições. Sobre estas camadas circulam afetos coletivos — orgulho, vergonha, nostalgia, esperança — que investem emocionalmente a comunidade e influenciam a forma como o passado e o presente são interpretados.

Quando se utiliza linguagem clínica no estudo de fenómenos coletivos surge quase sempre um risco: **parecer que se está a diagnosticar uma sociedade**. Isso pode gerar dois problemas:

1. redução patologizante da vida coletiva,
2. instrumentalização política da análise.

Coerência epistemológica da TCINP

- (1) clarificação metodológica,
- (2) distinção entre clínica individual e leitura clínica do coletivo,
- (3) formulação possível para o seu texto.

1. Ponto de partida metodológico

A Teoria Clínica da Identidade Nacional (**TCINP**) não pretende diagnosticar sociedades como se fossem pacientes.

Ela faz algo diferente: utiliza conceitos provenientes da clínica para interpretar processos simbólicos e afetivos presentes nas identidades coletivas.

Ou seja: não há **diagnóstico**, há **interpretação**.

A TCINP funciona como: grelha de leitura, instrumento analítico, dispositivo heurístico
Ela ajuda a identificar **mecanismos psíquicos coletivos**, não doenças sociais.

2. Diferença fundamental

Clínica individual

Na clínica clássica: existe um sujeito individual, existe sofrimento psíquico, existe diagnóstico, existe intervenção terapêutica

Exemplo: neurose, depressão, trauma.

Leitura clínica do coletivo

Quando aplicamos conceitos clínicos ao coletivo, a situação muda completamente.

Não existe sujeito clínico, diagnóstico médico, tratamento terapêutico

Existe antes: análise simbólica, interpretação cultural, compreensão dos afetos coletivos.

Ou seja: os conceitos clínicos são usados **metaforicamente e heurísticamente**, não de forma diagnóstica.

3. O que a TCINP realmente observa

A TCINP observa sobretudo **mecanismos psíquicos coletivos**.

Entre eles: idealização do passado, vergonha coletiva, orgulho nacional, deslocamento afetivo, recalçamento histórico, sublimação cultural.

Estes fenómenos são **normais na vida das comunidades**.

Todas as sociedades os apresentam.

Eles só se tornam problemáticos quando se **crystalizam rigidamente** ou são **instrumentalizados politicamente**.

4. A palavra “patologia”

Aqui é importante fazer uma distinção subtil.

A TCINP não afirma: “esta identidade nacional é patológica”.

Mas pode observar:

configurações identitárias defensivas ou **mecanismos regressivos**.

Ou seja, descreve **dinâmicas**, não diagnostica doenças.

É muito semelhante ao que fazem:

- Antropologia cultural
- Sociologia das emoções
- História das mentalidades

5. Um paralelo útil

Muitos historiadores já utilizaram conceitos psicológicos para interpretar sociedades.

Por exemplo: Norbert Elias - processos civilizacionais (precursor do modelo das 5 camadas)

Reinhart Koselleck — experiências históricas do tempo

Benedict Anderson — comunidades imaginadas

Nenhum destes autores estava a **diagnosticar povos**. Estavam a **interpretar estruturas simbólicas**. A TCINP situa-se nesta mesma tradição.

6. Nota metodológica — Clínica e identidade coletiva

A Teoria Clínica da Identidade Nacional não pretende diagnosticar patologias sociais nem atribuir doenças psicológicas a comunidades históricas. O recurso ao vocabulário clínico tem uma função analítica e heurística. Conceitos provenientes da psicologia e da psicanálise são

utilizados como instrumentos interpretativos para compreender a circulação de afetos coletivos, os mecanismos simbólicos de elaboração do passado e as configurações narrativas que estruturam a identidade nacional.

Neste sentido, a TCINP não opera no plano do diagnóstico terapêutico, mas no da interpretação cultural e psicossociológica das formas através das quais as comunidades históricas elaboram as suas experiências.

Vinheta — Clínica e identidade coletiva

A Teoria Clínica da Identidade Nacional não diagnostica sociedades nem atribui patologias psicológicas às comunidades históricas. O vocabulário clínico é utilizado como instrumento interpretativo para compreender mecanismos simbólicos e afetivos presentes na vida coletiva. A TCINP funciona, assim, como uma grelha de leitura que permite analisar como as sociedades elaboram a memória, o orgulho, a vergonha ou o trauma histórico.

Afirmar isto **fortalece a TCINP**. Porque mostra que ela não é ideológica, moralizante nem patologizante. É antes, uma teoria interpretativa das dinâmicas afetivas das identidades coletivas. Isso coloca-a numa posição epistemológica sólida.

“Mecanismos psíquicos coletivos (não patológicos)”

onde aparecem coisas como idealização, sublimação, deslocamento, recalçamento, compensação narcísica, o que evita leituras simplistas da TCINP.

Retomemos então o fio à meada: o modelo das patologias das identidades coletivas (idealização regressiva, vitimização, paranoia identitária, etc.).

Modelo analítico das configurações regressivas da identidade coletiva

Estas configurações não são exclusivas de um país ou de um regime político.

São **mecanismos recorrentes nas comunidades humanas**.

1. **Idealização regressiva**
2. Mecanismo: **Idealização defensiva do passado**.

Quando o presente é vivido como incerto ou frustrante, o passado é reinterpretado como **idade de ouro**.

Funcionamento psíquico coletivo

- simplificação da história, apagamento das ambiguidades, valorização de momentos de grandeza

Expressões típicas

- nostalgia imperial, mitificação de épocas heroicas, retórica de “declínio nacional”.

Esta configuração não é necessariamente patológica.

Torna-se problemática quando **substitui a análise histórica pela mitologia política**.

2. Vitimização histórica

Mecanismo: **Deslocamento afetivo e externalização da culpa**.

Dificuldades presentes são atribuídas sobretudo a **forças externas ou injustiças históricas**.

Funcionamento psíquico coletivo

- narrativa de injustiça permanente
- construção de memória seletiva, reforço da coesão interna contra inimigos externos

Expressões típicas

- sentimento de humilhação histórica, memórias traumáticas não elaboradas, discurso político centrado em reparação

Este mecanismo pode coexistir com o anterior:

uma comunidade pode **oscilar entre orgulho e vitimização**.

3. Paranoia identitária

Mecanismo: **Projeção e amplificação da ameaça**.

Qualquer mudança social ou cultural é interpretada como **perigo existencial para a identidade coletiva**.

Funcionamento psíquico coletivo

- construção de inimigos internos ou externos, leitura conspirativa da história,
- polarização política intensa.

Expressões típicas

Medo de “desaparecimento cultural”, narrativas de invasão simbólica, discurso de defesa civilizacional. Aqui a identidade torna-se **hiperdefensiva**.

4. Narcisismo coletivo defensivo

Mecanismo: **Compensação narcísica**.

Quando a autoestima coletiva é fragilizada, pode surgir uma **hipervalorização simbólica da própria comunidade**.

Funcionamento psíquico coletivo

- exaltação permanente da superioridade cultural
- idealização de figuras nacionais, rejeição de críticas externas

Expressões típicas

excepcionalismo nacional, orgulho exacerbado, dificuldade em reconhecer erros históricos
Este fenómeno foi amplamente estudado em psicologia social como **narcisismo coletivo**.

5. Amnésia histórica defensiva

Mecanismo: **Recalcamento coletivo**.

Certos episódios históricos tornam-se **difíceis de integrar na narrativa nacional**.

Funcionamento psíquico coletivo: silêncio público, marginalização historiográfica
deslocamento para narrativas laterais

Expressões típicas

Episódios históricos pouco ensinados, debates recorrentes sobre memória, conflitos entre historiografia e narrativa pública

Este mecanismo é particularmente importante para compreender **as disputas contemporâneas de memória**.

Representação sintética

Podemos visualizar estas configurações assim:

Este quadro é útil para o **capítulo dos sintomas contemporâneos**.

Configurações defensivas da identidade coletiva

- idealização regressiva

- vitimização histórica
- paranoia identitária
- narcisismo coletivo
- amnésia histórica

Todas são **formas de gestão simbólica da ansiedade coletiva**.

Ponto fundamental para a TCINP

A teoria não pretende: diagnosticar sociedades.

Ela procura: compreender como comunidades históricas elaboram simbolicamente experiências de perda, glória, trauma ou mudança.

Estas configurações devem ser vistas como **tendências interpretativas**, não como diagnósticos.

Vinheta — Configurações defensivas da identidade coletiva

Em momentos de incerteza histórica ou transformação acelerada, as identidades coletivas podem recorrer a mecanismos simbólicos de defesa. Entre os mais frequentes encontram-se a idealização regressiva do passado, a vitimização histórica, a paranoia identitária, o narcisismo coletivo defensivo ou a amnésia histórica seletiva. Estes fenómenos não constituem patologias sociais no sentido clínico, mas modos através dos quais as comunidades procuram proteger a sua continuidade simbólica face à ansiedade coletiva.

Anexo 2

TCINP - Glossário em metáforas

O Glossário em metáforas (analíticas), analogias, comparações, exemplos.

O glossário não é um dicionário técnico. É uma caixa de ferramentas.

Não são conceitos para diagnosticar o País, são instrumentos para observar padrões.

O Glossário é a parte mais complexa, original e, porventura, inesperada por todos.

Socorremo-nos de metáforas, exemplos, comparações, analogias, para se poder aceder à terminologia psicanalítica.

Revemos as cinco categorias funcionais:

1. Categoria A → Estruturas (arquitetura)
2. Categoria B → Processos (movimento)
3. Categoria C → Afetos (energia)
4. Categoria D → Sintomas (sinais)
5. Categoria E → Metateoria (bússola)

A - Estruturas e instâncias (relativamente estáveis)

Dispositivos institucionais e culturais que enquadram a experiência coletiva (ex.: Estado, escola, rituais públicos, mediações simbólicas).

Metáfora - A Arquitetura Invisível

As estruturas são como a arquitetura invisível de uma cidade.

Não vemos as fundações, mas elas condicionam tudo o que se constrói.”

Estado, Escola, Rituais públicos, Mediações simbólicas.

Não são opiniões. São molduras.

Se a identidade fosse um organismo, estas estruturas seriam o seu **sistema nervoso**. Não são o pensamento. São os canais por onde o pensamento circula.

“As estruturas são o **palco** onde a identidade atua.

Não determinam a peça, mas condicionam a encenação.”

São relativamente estáveis porque não mudam com cada governo ou geração.

Mudam lentamente.

Nesta categoria A estão as estruturas que moldam a experiência coletiva.

Não são sentimentos nem eventos: São molduras relativamente estáveis: o Estado, a escola, os rituais públicos, os meios de mediação simbólica.

Tal como a arquitetura de uma casa condiciona como vivemos nela, estas estruturas condicionam como a identidade se forma.”

Conflito intrapsíquico da nação

Tensão estrutural entre narrativas, afetos e ideais contraditórios que coexistem na identidade nacional. Tal como no sujeito, não se trata de incoerência acidental, mas de um conflito constitutivo entre desejos, perdas, culpas e ideais históricos.

Conflito intrapsíquico da nação

Uma nação não tem psique.

Quando uso a expressão ‘conflito intrapsíquico da nação’, não estou a atribuir uma mente à nação. Estou a descrever tensões estruturais persistentes na sua auto-representação.”

Metáfora: A família

Tal como numa família, podem coexistir valores contraditórios — tradição e inovação, orgulho e vergonha — também numa identidade coletiva coexistem ideais e memórias em tensão.”

A corda em tensão

A identidade nacional é muitas vezes uma corda esticada entre dois polos.

Exemplos portugueses:

- Grandeza universal vs. consciência de limite
- Vocação atlântica vs. pertença europeia
- Esperança messiânica vs. realismo prudente

Isto é conflito estrutural, não é incoerência.

Frase-âncora: A identidade não é unidade sem tensão; é coexistência de polos em equilíbrio instável.

Corpo da nação

A figura heurística (metáfora) do coletivo enquanto entidade viva e sensível: território, população, instituições e símbolos funcionam como um “corpo” onde se inscrevem feridas, excessos, defesas e sintomas históricos.

"Eu Ideal coletivo" e "Ideal do Eu coletivo"

Eu Ideal → imagem de perfeição que eu gostaria de ser (narcísica, imaginária, “eu no meu melhor absoluto”)

Ideal do Eu → instância que me observa e avalia (normativa, simbólica: aquilo que “devo ser” segundo valores, cultura, autoridade interiorizada)

Ou seja: Eu Ideal = imagem

Ideal do Eu = régua

Metáfora do espelho e do juiz

Imagine duas figuras dentro de nós:

1. O **Espelho** (Eu Ideal): É o espelho onde me vejo como gostaria de ser. Mais forte, mais admirado, mais reconhecido, mais completo. É sedutor, brilhante, até um pouco ilusório. Mostra-me uma versão “melhorada” de mim. É a imagem idealizada.

2. O **Juiz** (Ideal do Eu)

Agora imagine-se um juiz silencioso que observa.

Avalia se estou à altura, compara-me com valores (éticos, sociais, culturais), Aprova ou reprova. Não é necessariamente simpático - pode ser exigente, até severo. É a instância normativa.

Frase-âncora: O Eu Ideal, seduz. O Ideal do Eu, julga.

O Eu Ideal promete grandeza. O Ideal do Eu exige medida.

O Ideal do Eu não é “como os outros me veem”, mas sim os valores que interiorizei a partir dos outros (pais, cultura, nação, instituições). Não é “como os outros veem a minha imagem” Isso não é exatamente o Ideal do Eu. Isso seria mais próximo de reconhecimento social, olhar do outro, espelho social. O Ideal do Eu não é “como os outros me veem”, mas sim os valores que interiorizei a partir dos outros (pais, cultura, nação, instituições).

Tradução para a TCINP (nível coletivo)

- **Eu Ideal coletivo** → “Portugal como grande potência, heroico, excepcional” (imagem narcísica, muitas vezes ligada ao império)

- **Ideal do Eu coletivo** → “Portugal deve ser justo, responsável, democrático, à altura dos seus valores” (instância ética e reguladora)

Quando há desequilíbrio: excesso de Eu Ideal → idealização regressiva, nostalgia, desmesura
excesso de Ideal do Eu → culpa, inibição, perda de iniciativa

Vinheta - Espelho e juiz

Uma comunidade olha-se ao espelho e vê-se maior do que é.

Mas, ao mesmo tempo, sente-se observada por uma voz interna que lhe exige responsabilidade.

Quando o espelho domina, nasce a ilusão.

Quando o juiz domina, nasce a inibição.

Uma identidade madura aprende a viver entre ambos.

Habitar (o coletivo habita o sujeito)

Ideia de que a identidade nacional não é apenas externa ou aprendida, mas interiorizada, estruturando afetos, percepções e modos de estar do sujeito individual. Aqui estamos no plano da constituição do sujeito pelo coletivo: interiorização, inscrição identitária, estruturação afetiva.

Limite à onipotência coletiva

Reconhecimento simbólico de que a nação está sujeita a limites históricos, geopolíticos e éticos. Equivalente coletivo do princípio da realidade, que se opõe a fantasias de grandeza ilimitada. É praticamente o correlato estrutural do princípio da realidade.

Mediação simbólica

Conjunto de dispositivos culturais, institucionais e narrativos que transformam experiências coletivas brutas — perdas, conflitos, mudanças históricas - em formas simbolicamente elaboráveis e partilháveis.

Inclui rituais públicos, práticas educativas, memória histórica, arte, museologia e outras instâncias que permitem conter afetos, contextualizar acontecimentos e produzir continuidade temporal. A mediação simbólica não elimina o conflito, mas torna-o pensável.

Na ausência de mediações simbólicas suficientes, os afetos coletivos tendem a deslocar-se sob formas defensivas ou sintomáticas, como regressão identitária, polarização ou violência simbólica.

Conceito operativo central da TCINP, atravessa: Estado, rituais, escola, memória, museus ou seja: é transversal a toda a Carta Cultural.

Metáfora - O Filtro

“**A mediação simbólica** é o filtro que transforma experiência bruta em experiência compreensível.”

Sem filtro, o impacto é direto, o afeto é bruto, a reação é defensiva

Com filtro, há enquadramento, há contextualização, há elaboração

A Barragem (metáfora alternativa)

“Sem mediação simbólica, os afetos funcionam como água sem barragem — inundam o espaço público.” Com mediação a energia é canalizada, não reprimida, mas regulada

Exemplos concretos:

Ritual público: Uma cerimónia nacional é mediação simbólica.

Exemplo: O 10 de Junho é uma mediação simbólica.

Não é apenas cerimónia - é moldura institucional onde a nação se representa.

Escola: Ensina a contextualizar o passado. É uma “instância estruturante”

A escola não ensina apenas conteúdos. Ensina formas de pertença e modos de relação com autoridade.

Museu: Não elimina conflito, organiza-o.

Teatro cívico: Transforma tensão em representação.

Frase âncora: A mediação simbólica não elimina o conflito; torna-o pensável.

Ligação entre os dois conceitos

O conflito estrutural é inevitável.

A mediação simbólica é o que impede que ele se transforme em sintoma.”

Mini-script:

“Quando falo de conflito intrapsíquico da nação, refiro-me à coexistência de narrativas e ideais contraditórios que estruturam a identidade portuguesa.

Não é incoerência acidental; é tensão constitutiva.

A questão não é eliminar o conflito, mas mediá-lo simbolicamente.

Mediação simbólica é o conjunto de dispositivos - escola, rituais, museus, arte - que tornam a experiência coletiva pensável e transmissível.

Sem mediação, o conflito desloca-se sob forma defensiva. Com mediação, transforma-se em maturação democrática.”

Simbólico

Estrutura relativamente estável de narrativas, imagens, valores e rituais através dos quais uma coletividade organiza sentido, memória e autoridade. Não é ornamento cultural, mas condição de possibilidade da própria identidade.

Supereu nacional

Instância normativa interiorizada que dita o que a nação “deve ser”, “não pode ser” ou “tem obrigação de honrar”, frequentemente associada a discursos morais rígidos ou culpabilizantes.

O Supereu não é apenas a instância que proíbe.

É também o que autoriza, o que valoriza, o que define o bem e o mal

Ou seja: não é só o “não podes” - é também o “deves” e o “isto é digno”.

Metáfora para o Supereu coletivo - A Câmara Invisível

Imagine uma sociedade que tem duas câmaras:

uma visível → parlamento, governo, instituições

outra invisível → sempre presente, mas nunca eleita

Essa segunda é o Supereu coletivo

O que faz essa “câmara invisível”?

- Decide o que é aceitável ou não.
- Define o que é digno ou indigno.
- Atribui honra... ou vergonha.
- Aprova sem lei escrita.
- Condena sem tribunal formal.

E, sobretudo: fala através de frases como “isto não se faz”, “isto não fica bem”, “um país como o nosso não pode...”

Frase-âncora

O Supereu coletivo é o tribunal invisível que julga a comunidade - mesmo quando ninguém fala.

Diferença importante (para evitar confusão com Ideal do Eu):

- Supereu coletivo → proíbe, critica, sanciona. → Está ligado à culpa, vergonha, interdição
- Ideal do Eu coletivo → orienta, eleva, exige coerência. → ligado a valores e aspirações
- Fórmula simples: O Supereu diz: “não podes”. O Ideal do Eu diz: “deves estar à altura”.

Vinheta - A Câmara Invisível

Num debate público, alguém propõe uma mudança.

Não há lei que a impeça.

Mas rapidamente surge uma reação difusa: “Isso não é próprio de nós.”

Ninguém votou essa regra.

Mas todos a reconhecem.

É a câmara invisível a funcionar.

Tradução direta para a TCINP

Em Portugal, o Supereu coletivo pode aparecer como:

contenção do excesso (“não exagerar”)

medo do julgamento social

vergonha difusa (“não dar nas vistas”)

crítica horizontal (todos vigiam todos)

E, quando excessivo:

inibição da ação
dificuldade em assumir autoridade
retração da iniciativa coletiva
Quando bem integrado:
regulação ética
contenção da húbris
sentido de medida

Nota: “Querer – Poder – Dever”

Querer → Eu Ideal

Poder → capacidades reais / princípio da realidade / função do Eu

Dever → Ideal do Eu e Supereu

Porque:

o Supereu → interdição, culpa, crítica

o Ideal do Eu → orientação ética, exigência de altura

Supereu ≠ Ética (no sentido pleno)

O Supereu é a sede da interdição moral - mas a ética emerge da articulação entre Supereu, Ideal do Eu e realidade.

Dito de forma clara:

- Supereu sozinho → pode ser rígido, punitivo, até injusto
- Ética → implica: valores (Ideal do Eu), limites (Supereu), realidade (Eu / princípio da realidade, ou seja: A ética não é só proibição — é também discernimento.

No plano coletivo (TCINP), organiza-se assim:

Eu Ideal coletivo → “querer coletivo” (grandeza, imagem, projeção)

Ideal do Eu coletivo → “dever elevado” (valores, dignidade, horizonte ético)

Supereu coletivo → “interdição difusa” (vergonha, culpa, censura social)

E a ética coletiva? Não está numa instância - está no equilíbrio entre as duas instâncias.

5. O Velho do Restelo

O Velho do Restelo não é exatamente o Supereu.

Ele funciona mais como: função crítica interna (TCINP)

Porquê? Não proíbe moralmente, não sanciona com culpa, não diz “não podes”

Ele faz outra coisa: introduz princípio da realidade + crítica ética

Então ele está mais próximo de:

Ideal do Eu crítico

princípio da realidade

função de desidealização.

É quase uma figura de equilíbrio contra o excesso do Eu Ideal coletivo

Se fosse Supereu, ele diria: “é errado”, “é proibido”. “é indigno”

Mas o que ele faz é diferente: questiona, alerta, desmonta a ilusão.

6. Fórmula:

O Supereu proíbe. O Ideal do Eu orienta. O Velho do Restelo adverte.

Uma sociedade ética não é a que mais proíbe, é a que melhor articula desejo, limite e responsabilidade.

Vinheta curta

Uma comunidade que só quer, sonha.

Uma comunidade que só deve, recua.

Uma comunidade que articula - transforma.

Frase-âncora: A maturidade coletiva nasce quando o querer encontra o possível, e aceita ser regulado pelo dever.

Síntese para Categoria A:

Estruturas não dizem o que sentir, mas moldam o modo como se aprende a sentir.

B - Processos e dinâmicas

“A segunda família não fala de edifícios, mas de movimento.

São os processos que atravessam essas estruturas: simbolização, transmissão, elaboração.

Simbolizar é transformar experiência bruta em algo pensável.

Elaborar é conseguir falar de algo difícil sem colapsar ou negar.

Transmitir é garantir continuidade entre gerações.

Se as estruturas moldam a experiência, os processos determinam como ela é transformada. Uma sociedade não é apenas o que constrói, mas o que consegue transformar simbolicamente

Exemplo 1: Simbolização

A Guerra do Ultramar pode ser vivida como facto histórico ou simbolizada como ferida, heroísmo ou trauma. O processo de simbolização é essa transformação.

Exemplo 2: Elaboração

Elaborar não é esquecer. É conseguir falar de algo difícil sem dividir automaticamente o espaço público.

Metáfora - A Cozinha

Se as estruturas são a cozinha, então os processos são aquilo que nela se faz: cozinhar, transformar, combinar, digerir.”

Exemplos:

Simbolização → transformar experiência bruta em narrativa partilhável.

Transmissão → passar a receita.

Elaboração → digerir o que foi difícil.

Função crítica → provar e ajustar o tempero.

1 Clivagem identitária

Processo pelo qual a identidade nacional se organiza em compartimentos simbólicos pouco comunicantes, permitindo sustentar narrativas contraditórias sem as integrar.

A clivagem protege o coletivo do conflito interno, mas impede a elaboração, favorecendo repetições, polarizações e impasses políticos.

Metáfora da casa com quartos fechados

A clivagem identitária é como uma casa onde certas portas estão sempre fechadas.

Em cada quarto vive uma versão diferente da história da família - uma alegre, outra dolorosa, outra contraditória.

Enquanto as portas permanecem fechadas, a casa mantém-se habitável.

Mas como os quartos não comunicam entre si, ninguém consegue compreender verdadeiramente o que se passa no conjunto da casa.

A clivagem protege da confusão, mas impede a compreensão.

2 Deslocamento psíquico

Processo pelo qual afetos ou conflitos centrais são desviados para objetos ou narrativas secundárias. No plano nacional, uma mensagem identitária pode aparentar continuidade épica quando, na realidade, encobre perdas, fracassos ou culpas não elaboradas.

“Deslocamento é simplesmente desviar uma tensão central para um tema mais confortável. É um mecanismo humano universal.”

Metáfora - A Dor Irrradiada

“Tal como uma dor pode irradiar para outro ponto do corpo, também uma tensão coletiva pode aparecer num tema secundário.” (... em vez de deslocamento psíquico).

Mini-script:

“Chamo deslocamento ao processo pelo qual uma tensão central é desviada para um tema secundário. Não é manipulação consciente; é mecanismo humano universal.

E chamo objeto introjetado à incorporação simbólica de uma referência histórica que continua a organizar afetos mesmo após o seu desaparecimento factual.

O objetivo não é patologizar, mas compreender como o passado permanece ativo no presente.”

Nem sempre reagimos ao objeto visível; reagimos ao que ele representa.

3 Ferida

Evento ou processo histórico vivido como perda, humilhação ou ruptura do ideal nacional, que permanece ativa no imaginário coletivo e, porque ainda não cicatrizou, continua a organizar defesas, mitos ou ressentimentos.

4 Função crítica interna (ou “voz crítica interna”)

(deriva diretamente do Velho do Restelo)

Instância simbólica que, no interior da própria narrativa identitária, introduz dúvida, limite e reflexividade, impedindo a cristalização de mitos totalizantes ou unanimismos afetivos.

Ao contrário da oposição externa, que tende a ser vivida como ameaça, a função crítica interna opera como mecanismo de autorregulação do corpo coletivo. Manifesta-se culturalmente através de figuras literárias, intelectuais, artísticas ou institucionais que interrogam os consensos dominantes sem romper a pertença comum.

Na TCINP, esta função desempenha papel clínico equivalente ao da capacidade reflexiva individual: permite elaborar conflitos sem recurso à negação ou à clivagem. A sua ausência favorece idealizações regressivas e intolerância à ambivalência.

5 Inibição da ação coletiva

Processo pelo qual a capacidade de agir coletivamente se encontra bloqueada, não por ausência de conflito ou afeto, mas por excesso de defesas (medo, desconfiança, ironia, deslocamento).

Manifesta-se como passividade cívica, comentário substitutivo da ação ou delegação crónica da responsabilidade.

6 Objeto introjetado / idealização

Objeto simbólico ou histórico incorporado na identidade nacional, passando a organizar afetos e representações internas, mesmo após o seu desaparecimento factual.

Embora se refira a um “objeto”, o essencial é o processo de introjeção: incorporação simbólica, organização interna duradoura.

“Idealização é enfatizar aspetos positivos para proteger coerência identitária. “Não é mentira, é amplificação. Todas as identidades vivem de referências simbólicas incorporadas. A questão não é eliminá-las, mas torná-las conscientes.

Metáfora - O Retrato na Parede

“Um objeto introjetado é como um retrato na parede da casa coletiva.
Mesmo que a pessoa já não esteja presente, continua a influenciar o ambiente.”

Tradução operacional

Em vez de “objeto introjetado”, pode-se dizer: “Referência simbólica incorporada.”

A ideia de grandeza imperial pode continuar a organizar autoestima coletiva, mesmo depois do império desaparecer. Não é acusação, é descrição de permanência simbólica.

O que desaparece historicamente pode continuar ativo simbolicamente.

“Quando um objeto simbólico é fortemente introjetado, qualquer ameaça a ele pode produzir deslocamentos defensivos.”

7 Recalcamento coletivo (processo) / Recalcado coletivo (resultado)

Conjunto de eventos, afetos ou responsabilidades históricas que foram excluídos da narrativa oficial, mas que retornam sob a forma de sintomas identitários, conflitos ou repetições.

Metáfora principal - A Barragem

Imagine uma barragem que retém grandes quantidades de água.

A água não desapareceu. Está apenas contida, sob pressão.

Com o tempo infiltra-se, provoca fissuras, pode transbordar ou romper.

Tradução: O recalcado coletivo é aquilo que a sociedade empurra para trás da barragem - mas que continua a exercer pressão.

Frase-âncora: O que não é simbolizado não desaparece - acumula-se.

Metáfora alternativa - O Quarto Fechado

Uma casa tem um quarto que ninguém abre: tudo o que incomoda é colocado lá dentro. A porta fica fechada. Mas, o espaço vai-se enchendo, o ar deteriora-se, a casa inteira começa a ser afetada.

O recalcado não está fora da casa - está dentro, mas inacessível.

8 Reconstrução narcísica após a perda

Processo pelo qual a nação tenta restaurar a sua auto-imagem após derrotas, colapsos ou declínio, podendo recorrer a mitos, heróis compensatórios ou reinterpretções do passado.

É claramente um processo de resposta à perda, uma tentativa de recomposição, uma dinâmica temporal. É um movimento defensivo-elaborativo, típico da TCINP.

Metáfora principal - O Espelho Partido

Uma comunidade perde algo fundamental (ex.: império, estatuto, centralidade).

O espelho onde se via: quebra-se. O que acontece depois? tenta recompor a imagem cola fragmentos, às vezes cria uma imagem nova, mais suportável

Pode acontecer: reconstrução realista (integração)

Reconstrução ilusória (idealização)

Tradução direta: Após a perda, a comunidade tenta reconstruir a imagem de si para continuar a existir como unidade simbólica.

Frase-âncora: Depois da perda, não se perde apenas o objeto - perde-se a imagem de si.

Metáfora alternativa — A Casa Após o Incêndio

Uma casa arde. Depois, limpa-se o terreno e reconstrói-se.

Mas há duas possibilidades: a reconstrução sólida (com memória do incêndio)

Ou reconstrução apressada (para apagar a dor).

Tradução: A reconstrução narcísica pode integrar a perda ou tentar escondê-la.

Pequena articulação entre os dois conceitos:

O que não é elaborado torna-se recalcado.

O que é perdido exige reconstrução.

ou ainda:

Sem elaboração da perda → recalçamento.

Com elaboração → reconstrução possível.

Vinheta curta

Uma sociedade sofre uma perda profunda.

Parte da experiência é silenciada - empurrada para trás da barragem.

Outra parte é rapidamente substituída por uma nova imagem de si.

Entre o que não se diz e o que se exagera, a identidade procura sobreviver.

9 Re-sutura simbólica

Tentativa de “fechar” uma ferida identitária através de novos significantes, rituais, narrativas ou projetos políticos que devolvam coesão ao coletivo.

10 Sublimação

A sublimação designa o processo coletivo através do qual impulsos agressivos, frustracionais ou violentos, impossíveis de serem expressos de forma direta (por interdição social, política, moral ou histórica), são deslocados e transformados em práticas socialmente aceitáveis, simbólicas ou culturalmente valorizadas.

Ao contrário da sublimação individual (conceito de origem psicanalítica), a sublimação coletiva não implica necessariamente elaboração consciente ou criatividade reparadora. Pode assumir formas ambíguas ou empobrecidas, funcionando mais como canal de escoamento do que como verdadeira transformação do conflito.

11 Violência sublimada

corresponde à expressão indireta, difusa ou ritualizada da agressividade coletiva, quando a violência explícita é politicamente inviável, moralmente condenada ou historicamente reprimida.

No contexto português, a TCINP identifica formas recorrentes de violência sublimada, tais como:

- Ironia corrosiva e sarcasmo social
- Desvalorização da autoridade (sem confronto direto)
- Cinismo social e ou agressividade discursiva indireta.
- Violência simbólica discursiva (comentário, boato, desqualificação).

Síntese

Se as estruturas moldam a experiência, os processos determinam como ela é transformada.

Uma sociedade não é apenas o que constrói, mas o que consegue transformar simbolicamente.

C - Afetos e Defesas

“A terceira família introduz os afetos.

Nenhuma comunidade vive apenas de ideias; vive de climas emocionais.

Medo, orgulho, vergonha, pertença — são forças estruturantes.

Quando a percepção de vulnerabilidade aumenta, a identidade pode tornar-se defensiva.

Identidade defensiva não é identidade errada - é identidade orientada pela proteção antes da criação.

Quando a complexidade se torna difícil de integrar, a identidade pode simplificar-se. A isso chama-se, em termos estruturais, formas regressivas de regulação - não como juízo moral, mas como mecanismo humano universal.”

Configurações emocionais coletivas e respostas defensivas associadas à regulação da ansiedade social (ex.: pertença, medo, idealização, regressão, desmesura).

Se A era arquitetura, B era movimento, C é energia.

Nenhuma comunidade vive apenas de ideias. Vive de emoções partilhadas.”

Metáfora central — O Clima

Os afetos coletivos são como o clima. Não pertencem a uma pessoa em particular, mas todos vivem dentro dele.”

Exemplos: clima de esperança, clima de medo, clima de orgulho, clima de ressentimento
O clima não é visível diretamente, mas condiciona tudo.

E as defesas?

As defesas são como o sistema imunitário de uma comunidade.

Não são doenças. São respostas de proteção.

Exemplo:

Idealização → protege autoestima coletiva

Regressão → procura segurança

Desmesura → reação a sensação de humilhação

Medo → alerta

Uma defesa só se torna problemática quando se torna rígida.”

Como explicar os termos concretos:

1 Pertença

A necessidade de sentir que fazemos parte de algo maior.

2 Medo:

Medo coletivo não é fraqueza. É sinal de percepção de ameaça.”

3 Idealização:

Idealizar é exagerar aspetos positivos para proteger identidade.

Idealização é quando uma comunidade enfatiza apenas os momentos gloriosos para proteger autoestima. Não é acusação - é mecanismo humano universal.

4 Regressão:

Regressão é procurar soluções mais simples quando a complexidade se torna excessiva.” Termo potencialmente assustador.

Regressão é procurar soluções simples quando o mundo se torna demasiado complexo.

5 Desmesura identitária

Tendência coletiva para a amplificação narcísica da própria imagem histórica, manifestando-se sob a forma de grandiosidade simbólica, missão providencial ou excecionalismo cultural, com redução da consciência dos limites e dos custos humanos das decisões coletivas. Desmesura é reação exagerada a ferida simbólica.

Na perspetiva da TCINP, a desmesura identitária corresponde a um estado de excitação afetiva pouco regulada do corpo político, frequentemente associado a ciclos de euforia e queda, idealização do passado e decisões estratégicas impulsivas. Surge quando falham dispositivos simbólicos de contenção, como a ética da medida, a memória elaborada ou a deliberação democrática consistente.

Clinicamente, favorece movimentos regressivos, polarização e dificuldade em integrar ambivalências históricas.

Futuro habitável

Condição simbólica em que o porvir é vivido como espaço de possibilidade e participação coletiva e não como ameaça, repetição ou vazio.

Um futuro torna-se habitável quando se observam condições como narrativas, instituições e experiências que permitem aos sujeitos imaginar a própria inscrição no tempo comum. Depende da articulação entre memória elaborada, transmissão geracional e projeto coletivo.

Na TCINP, a perda de um futuro habitável associa-se a sintomas como desligamento cívico, cinismo político ou adesão a soluções autoritárias simplificadoras.

Funciona como indicador clínico de saúde identitária.

Húbris

Excesso de auto-confiança coletiva, frequentemente associado a narrativas de excecionalismo histórico ou missão superior, que ignora limites materiais, éticos ou históricos. A húbris é excesso, afeto inflacionado, defesa contra limite e perda.

Identidades defensivas

Configurações identitárias construídas sobretudo para proteger o coletivo da angústia, da perda ou da culpa, mais do que para abrir possibilidades de criação ou relação com o outro.

Nacionalismo regressivo

Forma de nacionalismo marcada pelo retorno a fantasias infantis do coletivo: pureza, homogeneidade, inimigo externo claramente definido, rejeição da complexidade.

Narcisismo defensivo

Investimento excessivo na auto-imagem nacional como forma de proteger o coletivo da vergonha, da humilhação ou do sentimento de insignificância histórica.

Polarização

Configuração defensiva do campo político e simbólico caracterizada pela concentração de posições, afetos e identificações em dois polos opostos e mutuamente excludentes, com redução da ambivalência, do diálogo e das zonas intermédias de negociação. No plano descritivo, manifesta-se como divisão social acentuada e segmentação ideológica.

Na perspetiva da TCINP, corresponde a um mecanismo de simplificação simbólica ativado em contextos de elevada ansiedade coletiva, perda de mediações institucionais ou défice de elaboração histórica. Funciona como defesa contra a complexidade: ao transformar conflitos graduais em antagonismos absolutos (“nós/eles”), reduz a incerteza afetiva, mas empobrece a capacidade de simbolização e de deliberação democrática. Está frequentemente associada a processos de clivagem identitária, projeção e vitimização. Enquanto o conflito é inerente à vida democrática, a polarização rígida constitui indicador de falha de mediação simbólica.

Vergonha coletiva

Afeto estruturante associado à percepção de falha, humilhação ou indignidade histórica da imagem nacional.

Quando não elaborada, tende a transformar-se em narcisismo defensivo, vitimização ou idealização regressiva; quando simbolizada, pode sustentar exigência ética e reconstrução identitária.

Metáfora - O Espelho Rachado

Vergonha coletiva é a dificuldade de sustentar o próprio reflexo quando ele inclui falha.

É a percepção de desfasamento entre ideal e realidade.

A vergonha surge quando a imagem ideal que uma comunidade tem de si entra em conflito com um episódio histórico difícil.

Quando simbolizada, a vergonha pode tornar-se exigência ética.”

A vergonha não elaborada gera defesa; a vergonha simbolizada gera responsabilidade.

Mini-script: Uso o termo vergonha coletiva para designar o afeto que emerge quando há desfazamento entre o ideal identitário e um episódio histórico difícil.

Não é juízo moral. É experiência estrutural de qualquer comunidade histórica.

Quando não simbolizada, pode produzir reações compensatórias ou defensivas. Quando elaborada, pode tornar-se fonte de exigência ética e reconstrução.”

Vitimização e paranoia identitária

Configuração defensiva em que a nação se percebe sobretudo como vítima permanente, atribuindo intenções hostis ao exterior, o que bloqueia a autocrítica e a elaboração da perda.

Voz do interdito projetada no exterior

Processo pelo qual proibições, culpas ou exigências internas são atribuídas a forças externas (outros países, elites, inimigos), evitando o confronto com conflitos internos do coletivo.

É um mecanismo defensivo: projeção, externalização da culpa, organização paranoide.

Justificação: atua no plano da defesa identitária face ao conflito interno.

A vergonha não elaborada gera defesa; a vergonha simbolizada gera responsabilidade.

Vitimização e paranoia identitária

Configuração defensiva em que a nação se percebe sobretudo como vítima permanente, atribuindo intenções hostis ao exterior, o que bloqueia a autocrítica e a elaboração da perda.

Voz do interdito projetada no exterior

Processo pelo qual proibições, culpas ou exigências internas são atribuídas a forças externas (outros países, elites, inimigos), evitando o confronto com conflitos internos do coletivo.

É um mecanismo defensivo: projeção, externalização da culpa, organização paranoide.

Justificação: atua no plano da defesa identitária face ao conflito interno.

D - Narrativas e formações simbólicas

A quarta família diz respeito às narrativas e formações simbólicas.

Uma comunidade existe também nas histórias que conta sobre si própria.

Figuras liminares - aquelas que vivem nas fronteiras entre épocas — condensam tensões profundas. Certos elementos históricos tornam-se objetos idealizados: referências simbólicas investidas de grande valor organizador.

Não são ilusões; são orientações. Tornam-se problemáticas apenas quando deixam de admitir revisão.”

Conceitos:

Figuras liminares

Messianismo

Mito de autonomia

Objeto idealizado

Poética

Figuras liminares

Personagens, grupos ou momentos históricos situados em zonas de fronteira simbólica (entre épocas, identidades ou ordens sociais), frequentemente investidos de forte ambivalência: heróis ambíguos, traidores, mártires, fundadores.

Messianismo

Crença de que a nação possui um destino singular ou redentor (para si ou para outros), frequentemente ativada em contextos de crise ou perda de centralidade histórica.

Mito de autonomia

Narrativa segundo a qual a nação se construiu exclusivamente por forças internas, apagando dependências, alianças, influências externas ou relações de dominação.

Objeto idealizado

Elemento simbólico (império perdido, idade de ouro, herói fundador) investido de valor excessivo, que justifica sacrifícios, perdas ou renúncias no presente.

Poética

Dimensão simbólica, narrativa e estética da identidade nacional, através da qual o coletivo dá forma sensível às suas experiências históricas, para além da factualidade cronológica. Através da linguagem simbólica, a forma narrativa, atinge a dimensão estética da identidade.

A - Estruturas e instâncias coletivas

Autoridade simbólica legítima

Conjunto de referências, instituições e figuras através das quais uma comunidade reconhece limites, responsabilidades e direções legítimas para a ação coletiva.

Quando fragilizada ou desvalorizada, a autoridade não desaparece: desloca-se, fragmenta-se ou reaparece sob formas autoritárias, cínicas ou projetadas no exterior.

Conflito intrapsíquico da nação

Tensão estrutural entre narrativas, afetos e ideais contraditórios que coexistem na identidade nacional. Tal como no sujeito, não se trata de incoerência acidental, mas de um conflito constitutivo entre desejos, perdas, culpas e ideais históricos.

Corpo da nação

A figura heurística (metáfora) do coletivo enquanto entidade viva e sensível: território, população, instituições e símbolos funcionam como um "corpo" onde se inscrevem feridas, excessos, defesas e sintomas históricos.

Eu Ideal coletivo

Refere-se à imagem fantasmática de exceção, plenitude e grandeza absoluta com a qual uma comunidade política se identifica narcisicamente. Está ligado à idealização inflacionada do passado ou do destino nacional, à promessa de missão histórica e à recusa da limitação, da ambivalência e da finitude. Quando dominante, tende a gerar rigidez identitária, ressentimento, delírios de grandeza ou narrativas messiânicas defensivas.

Ideal do Eu coletivo

Pelo contrário, funciona como instância simbólica reguladora da identidade nacional: orienta, mede, limita e dá direção ética à ação coletiva. Expressa-se como imagem normativa do que a nação procura ser no seu melhor - não como perfeição imaginária, mas como horizonte de coerência, responsabilidade e exigência moral. É simultaneamente fonte de orgulho estruturante e de culpa produtiva.

As crises identitárias coletivas emergem frequentemente quando o Eu Ideal se inflaciona, produzindo fantasias de exceção e superioridade, ou o Ideal do Eu se enfraquece, abrindo espaço à desorientação ética, à melancolia coletiva ou à procura de soluções autoritárias.

Habitar (o coletivo habita o sujeito)

Ideia de que a identidade nacional não é apenas externa ou aprendida, mas interiorizada, estruturando afetos, percepções e modos de estar do sujeito individual. Aqui estamos no plano da constituição do sujeito pelo coletivo: interiorização, inscrição identitária, estruturação afetiva.

Limite à onnipotência coletiva

Reconhecimento simbólico de que a nação está sujeita a limites históricos, geopolíticos e éticos. Equivalente coletivo do princípio da realidade, que se opõe a fantasias de grandeza ilimitada. É praticamente o correlato estrutural do princípio da realidade.

Mediação simbólica

Conjunto de dispositivos culturais, institucionais e narrativos que transformam experiências coletivas brutas - perdas, conflitos, mudanças históricas - em formas simbolicamente elaboráveis e partilháveis.

Inclui rituais públicos, práticas educativas, memória histórica, arte, museologia e outras instâncias que permitem conter afetos, contextualizar acontecimentos e produzir continuidade temporal. A mediação simbólica não elimina o conflito, mas torna-o pensável.

Na ausência de mediações simbólicas suficientes, os afetos coletivos tendem a deslocar-se sob formas defensivas ou sintomáticas, como regressão identitária, polarização ou violência simbólica.

Conceito operativo central da TCINP, atravessa: Estado, rituais, escola, memória, museus ou seja: é transversal a toda a Carta Cultural.

Princípio da realidade vs. princípio do prazer (no plano coletivo)

Tensão entre o desejo de gratificação imediata (glória, reconhecimento, unidade imaginária) e a aceitação das condições reais da história, do conflito e da perda.

Simbólico

Estrutura relativamente estável de narrativas, imagens, valores e rituais através dos quais uma coletividade organiza sentido, memória e autoridade. Não é ornamento cultural, mas condição de possibilidade da própria identidade.

Superego nacional

Instância normativa interiorizada que dita o que a nação “deve ser”, “não pode ser” ou “tem obrigação de honrar”, frequentemente associada a discursos morais rígidos ou culpabilizantes.

Um conceito que toda a gente conhece: O Superego ou Supereu. A AT (Análise transacional) banalizou o conceito: a instância das interdições, das regras, normas a aceitar e cumprir, das críticas, dos conselhos... que trava os impulsos e limita as escolhas a critérios austeros.

Mas, o Supereu não é apenas a instância que proíbe.

É também o que autoriza, o que valoriza, o que define o bem e o mal

Ou seja: não é só o “não podes” - é também o “deves” e o “isto é digno”.

Metáfora para o Supereu coletivo: A Câmara Invisível

Imagine uma sociedade que tem duas câmaras: uma visível → parlamento, governo, instituições, outra invisível → sempre presente, mas nunca eleita

Essa segunda é o Supereu coletivo. O que faz essa “câmara invisível”?

- Decide o que é aceitável ou não
- Define o que é digno ou indigno
- Atribui honra... ou vergonha
- Aprova sem lei escrita
- Condena sem tribunal formal

E, sobretudo fala através de frases como: “isto não se faz”, “isto não fica bem” “um país como o nosso não pode...”

Frase-âncora: O Supereu coletivo é o tribunal invisível que julga a comunidade - mesmo quando ninguém fala. Diferença importante (para evitar confusão com Ideal do Eu)

Supereu coletivo → proíbe, critica, sanciona → ligado à culpa, vergonha, interdição

Ideal do Eu coletivo → orienta, eleva, exige coerência → ligado a valores e aspirações

Fórmula simples: O Supereu diz: “não podes”; O Ideal do Eu diz: “deves estar à altura”.

Vinheta — A Câmara Invisível

Num debate público, alguém propõe uma mudança. Não há lei que a impeça.

Mas rapidamente surge uma reação difusa: “Isso não é próprio de nós.”

Ninguém votou essa regra. Mas todos a reconhecem. É a câmara invisível a funcionar.

Tradução direta para a TCINP

Em Portugal, o Supereu coletivo pode aparecer como contenção do excesso (“não exagerar”), medo do julgamento social, vergonha difusa (“não dar nas vistas”), crítica horizontal (todos vigiam todos)

E, quando excessivo: inibição da ação, dificuldade em assumir autoridade, retração da iniciativa coletiva.

Quando bem integrado: regulação ética, contenção da húbris, sentido de medida.

“Querer – Poder – Dever” →

Querer → Eu Ideal (ou Id, no registo clássico)

Poder → capacidades reais / princípio da realidade / função do Eu

Dever → Ideal do Eu e Supereu

Porque: o Supereu → interdição, culpa, crítica; o Ideal do Eu → orientação ética, exigência de altura

2. Supereu ≠ Ética (no sentido pleno)

O Supereu é a sede da interdição moral - mas a ética emerge da articulação entre Supereu, Ideal do Eu e realidade. Dito de forma clara:

Supereu sozinho → pode ser: rígido, punitivo e até injusto

Ética → implica: valores (Ideal do Eu), limites (Supereu), realidade (Eu / princípio da realidade).

Ou seja: A ética não é só proibição - é também discernimento.

3. No coletivo (TCINP)

No plano coletivo, isto organiza-se assim:

Eu Ideal coletivo → “querer coletivo” (grandeza, imagem, projeção)

Ideal do Eu coletivo → “dever elevado” (valores, dignidade, horizonte ético)

Supereu coletivo → “interdição difusa” (vergonha, culpa, censura social)

E a ética coletiva? Não está numa instância — está no equilíbrio entre elas três.

4. O Velho do Restelo - leitura TCINP

O Velho do Restelo não é exatamente o Supereu.

Ele funciona mais como: função crítica interna (TCINP)

Porquê? Não proíbe moralmente, não sanciona com culpa, não diz “não podes”

Ele faz outra coisa: introduz princípio da realidade + crítica ética

5. Fórmula:

O Supereu proíbe. O Ideal do Eu orienta. O Velho do Restelo adverte.

Uma sociedade ética não é a que mais proíbe, é a que melhor articula desejo, limite e responsabilidade.

Vinheta curta

Uma comunidade que só quer, sonha.

Uma comunidade que só deve, recua.

Uma comunidade que articula - transforma.”

Frase-âncora: A maturidade coletiva nasce quando o querer encontra o possível, e aceita ser regulado pelo dever.

E. Metateoria e metodologia

E — Metateoria

“A quinta família não descreve Portugal. Descreve o modo como observo Portugal.

É a lente do modelo: princípios de regulação, equilíbrio dinâmico, ética da medida.

Tal como um organismo procura equilíbrio interno, também as comunidades procuram estabilidade simbólica. O objetivo não é congelar identidade, mas manter plasticidade.”

-Acting out (político)

-Analisador

-Acontecimento-gatilho

-Arco (histórico, poético, afetivo, identitário)

-Ética da medida

-Modelo homeostático da identidade coletiva

-Narrativa na TCINP

-Objeto clínico vs. objeto político

Acting out (político)

No quadro da TCINP, designa uma forma de ação coletiva que emerge quando os rituais de passagem e os dispositivos simbólicos de elaboração falham. Trata-se de uma ação dirigida a um Outro (interno ou externo), portadora de mensagem e, por isso, passível de interpretação. No plano político-identitário, o acting out manifesta-se frequentemente sob a forma de mitologias regressivas, discursos excessivos, gestos simbólicos ou identidades defensivas, funcionando como tentativa de reinscrição simbólica daquilo que não foi elaborado.

Analisador

Conceito-ferramenta da análise institucional, utilizado na TCINP, que designa um evento, situação ou acontecimento capaz de tornar visíveis as contradições, conflitos e conteúdos latentes de uma instituição ou de um coletivo. O analisador atua como um dispositivo de revelação: ao romper a rotina, a normalidade ou a narrativa oficial, expõe tensões estruturais, defesas coletivas e falhas simbólicas. Pode assumir a forma de um acontecimento histórico, uma crise, um conflito, um colapso ou um gesto coletivo, sendo particularmente relevante quando evidencia dificuldades de elaboração do luto, processos de recalçamento ou mecanismos defensivos da identidade coletiva.

Acontecimento-gatilho

É aquilo que desencadeia uma reação. Marca um antes e um depois, atua no plano do tempo factual e da causalidade.

Exemplos: um colapso, uma tragédia, uma decisão política, um episódio violento. O gatilho ativa algo que já estava lá.

Acontecimento-gatilho ≠ analisador:

Eles não são sinónimos, embora possam coincidir no mesmo fenómeno.

Acontecimento- gatilho é aquilo desencadeia, ativa, precipita. Não cria o conflito; torna-o visível. Atua no plano estrutural e simbólico.

Um analisador: mostra contradições, expõe defesas, revela o latente, desmonta a normalidade aparente.

(Exemplo do capítulo 18):

O que falta para simbolizar?

“Falta um analisador?” Os analisadores já existem:

- crise financeira,
- emigração qualificada,
- incêndios,
- corrupção,
- desertificação (do interior)
- colapso demográfico (e imigrantes).
- precariedade jovem,
- incapacidade de planeamento longo.

1. Acontecimento-gatilho ≠ Analisador

Metáfora principal — O Relâmpago e a Radiografia

Imagine uma noite escura.

O relâmpago (acontecimento-gatilho): ilumina subitamente a paisagem, não cria montanhas nem vales, apenas os torna visíveis por um instante, desencadeia visibilidade

A radiografia (analisador): revela o que está por dentro, mostra fraturas, tensões, zonas frágeis, torna visível o que estava oculto, produz conhecimento do oculto.

Tradução direta: O acontecimento-gatilho ilumina. O analisador revela.

Precisão importante:

pode haver relâmpago sem radiografia → vê-se algo, mas não se compreende

pode haver radiografia a partir de um relâmpago → o evento desencadeia um verdadeiro analisador

Metáfora alternativa — O Alarme e o Diagnóstico

Alarme (gatilho) → dispara, chama a atenção

Diagnóstico (analisador) → interpreta, explica, revela o sistema

Nem todo alarme produz diagnóstico.

Vinheta ultra-curta

-Um acontecimento irrompe.

-Durante um instante, tudo fica visível.

-Mas só quando alguém lê essa visibilidade, o que estava latente se torna compreensível.

O analisador não é o evento em si, mas o efeito de revelação que o evento produz.

Um acontecimento-gatilho pode funcionar como analisador, quando faz emergir conflitos, contradições ou conteúdos recalcados, do funcionamento coletivo. Todo analisador precisa de um suporte empírico (frequentemente um acontecimento), mas nem todo acontecimento se torna analisador.

Arco (histórico, poético, afetivo, identitário)

Este conceito merece uma metáfora que ligue tempo, sentido e travessia.

Metáfora principal — A Ponte

Imagine duas margens: de um lado → o acontecimento (passado); do outro → o presente que tenta compreendê-lo. O arco é a ponte que liga os dois lados, permite atravessar, transforma um facto isolado em experiência integrada

Sem ponte: as margens ficam separadas, não há passagem, as pessoas ficam presas de um lado ou do outro

Tradução direta: O arco é o que permite passar do acontecimento ao sentido.

Precisão clínica: o problema não é apenas o trauma, é a falta de ponte, daí a sua formulação: o sintoma nasce menos do trauma do que da falha do arco

Metáfora alternativa - A Frase Inacabada

Imagine uma frase interrompida: "Isto aconteceu... e..., mas nunca se completa" não há conclusão, não há integração, o sentido fica suspenso, a frase repete-se, mas nunca se resolve.

Tradução: O arco é o que permite terminar a frase da experiência coletiva.

-O acontecimento-gatilho acende a luz.

-O analisador permite ver.

-O arco permite compreender e integrar.

-ou, numa versão mais clínica: Sem analisador, o acontecimento passa.

-Sem arco, o acontecimento repete-se.

Vinheta final

Um acontecimento irrompe e ilumina o que estava oculto.

Durante um instante, tudo parece claro.

Mas se não houver quem leia o que foi revelado, e quem ligue essa revelação a uma história partilhável, a luz apaga-se — e o que não foi integrado regressa."

Estrutura simbólica e temporal que liga acontecimentos, afetos e narrativas, permitindo a sua integração num sentido partilhável. A falha ou truncagem do arco impede o encerramento dos lutos, favorecendo repetição, clivagem memorial e fragilidade identitária.

Na TCINP, os sintomas contemporâneos surgem menos pela presença do trauma do que pela falha do arco que permitiria ligá-lo, elaborá-lo e inscrevê-lo.

Tipologias de arco (usos no texto)

1. Arco histórico

Estrutura narrativa e interpretativa que organiza acontecimentos ao longo do tempo, permitindo a sua inscrição numa continuidade coletiva.

Função: dar inteligibilidade histórica à experiência nacional.

Risco patológico: arco truncado, interrompido ou idealizado (ex.: história como sucessão de traumas ou como idade de ouro perdida).

Sintoma típico: dificuldade em "fechar" certos episódios (lutos intermináveis, retornos obsessivos). Sem arco histórico, há acumulação de factos, mas não história partilhável.

2. Arco poético

Dispositivo simbólico e narrativo que permite mediar o real traumático, transformando-o em experiência comunicável, ritualizável e transmissível.

Função: metabolização simbólica da perda.

Inclui: linguagem, ritual, gesto coletivo, narrativa partilhada.

Défice típico: predomínio do discurso técnico ou administrativo sem mediação simbólica (como nos incêndios de 2017).

O arco poético não "embeleza" a perda: torna-a suportável e integrável.

3. Arco afetivo

Sequência emocional coletiva que permite passar do choque à elaboração e, eventualmente, à integração.

Fases: impacto → dor → reconhecimento → simbolização → inscrição.
Bloqueio típico: fixação no choque ou na acusação.

Manifestação: luto interdito, luto interminável, ritualização excessiva.
Quando o arco afetivo falha, o afeto fica solto, regressa ou desloca-se.

4. Arco identitário

Estrutura que articula passado, presente e futuro numa imagem minimamente estável do “nós”.

Função: sustentar continuidade identitária apesar das perdas.

Ruptura típica: colapso do ideal (ex.: fim do império) sem reconstrução simbólica.

Defesa frequente: idealização retrospectiva ou vitimização.

Sem arco identitário, a identidade oscila entre nostalgia e fragmentação.

Ética da medida

Princípio regulador da ação coletiva que introduz limite, prudência e proporcionalidade face a impulsos de desmesura identitária, grandiosidade histórica ou aceleração sem mediação simbólica.

A ética da medida não corresponde a imobilismo nem a recusa do risco, mas a uma função crítica de regulação afetiva que impede que o entusiasmo coletivo se transforme em delírio narcísico ou autodestrutivo. Constitui um mecanismo de contenção simbólica que preserva a continuidade do corpo político, favorecendo decisões proporcionais, contextualizadas e sustentáveis.

Do ponto de vista cultural, esta função encontra expressão literária paradigmática na figura do Velho do Restelo em *Os Lusíadas* de Luís de Camões cuja intervenção não visa negar a aventura marítima, mas introduzir consciência dos seus custos humanos, morais e históricos. A sua voz opera como instância de limite no interior do entusiasmo épico.

Clinicamente, a ausência de ética da medida favorece movimentos regressivos de idealização, decisões políticas impulsivas, ciclos de euforia e queda, bem como formas de identidade grandiosa pouco tolerantes à ambivalência. A sua presença, pelo contrário, associa-se a maior capacidade de elaboração simbólica, prudência estratégica e estabilidade institucional.

Pode ser entendida como condição de maturidade identitária: a capacidade de agir sem perder a consciência do limite.

Modelo homeostático da identidade coletiva

Enquadramento metateórico da TCINP que descreve a identidade coletiva como um sistema dinâmico de regulação, no qual estruturas simbólicas, processos institucionais, afetos sociais e narrativas culturais interagem de modo a manter níveis mínimos de estabilidade, continuidade e elaborabilidade.

Neste modelo, perturbações históricas, económicas ou políticas não produzem automaticamente patologia; tornam-se problemáticas quando falham os dispositivos de mediação simbólica e os mecanismos de autorregulação. A emergência de defesas regressivas, polarizações ou sintomas sociais é entendida como tentativa compensatória de restabelecer equilíbrio afetivo e simbólico.

A noção de homeostase não implica imobilismo nem conservação do status quo, mas capacidade adaptativa: a possibilidade de integrar mudanças sem perda de continuidade identitária. Funciona como instrumento metodológico de leitura clínica, deslocando a análise de juízos morais ou ideológicos para a observação de processos de regulação, falha e compensação.

Constitui princípio organizador transversal da TCINP, articulando estruturas (A), processos (B), afetos e defesas (C), narrativas (D) e princípios reguladores (E) num mesmo campo dinâmico.

Narrativa na TCINP

Neste trabalho, o termo “narrativa” é utilizado em sentido clínico e simbólico e não no sentido instrumental, que se tornou dominante na linguagem contemporânea.

A TCINP entende por narrativa a elaboração histórica espontânea de sentido coletivo: o conjunto de imagens, símbolos, mitos, silêncios, memórias e interpretações através dos quais uma comunidade procura compreender-se a si própria ao longo do tempo.

Trata-se de um processo orgânico, frequentemente inconsciente, enraizado na experiência vivida e nas marcas afetivas da história.

Este uso distingue-se radicalmente do emprego atual do termo no campo da comunicação política, do marketing ou do management, onde “narrativa” passou a designar técnicas deliberadas de storytelling destinadas a produzir adesão emocional, moldar perceções e gerir comportamentos.

Enquanto o storytelling instrumental visa eficácia, controlo e impacto imediato, a narrativa, no sentido da TCINP, visa elaboração simbólica, transmissão de sentido e maturação coletiva.

A distinção é fundamental: a narrativa clínica organiza significado; o storytelling estratégico organiza adesão.

Confundir ambos empobrece a análise e contribui para a degradação contemporânea da palavra pública, já amplamente marcada pela instrumentalização emocional e pela perda de confiança no discurso.

A TCINP inscreve-se, portanto, na tradição que considera a narrativa como dimensão estruturante da identidade — não como técnica de persuasão, mas como expressão profunda de um corpo coletivo em processo de compreensão de si.

Objeto clínico vs. objeto político (a identidade nacional como...)

Na TCINP, a identidade nacional é simultaneamente objeto de análise clínica (afetos, defesas, fantasias) e objeto político (instituições, poder, decisões), exigindo uma abordagem articulada e não redutora.

Este conceito não cabe bem em nenhuma das quatro, porque não descreve nem uma instância, nem um processo, nem um afeto, nem uma narrativa. Ele define o estatuto epistemológico do objeto.

Fecho do Glossário

Estes termos não são diagnósticos clínicos aplicados a um país.

São metáforas analíticas que ajudam a tornar visíveis padrões recorrentes. O glossário não é um conjunto de rótulos. É um sistema de coordenadas.

O mapa não é o território - mas sem mapa caminhamos às cegas.”

E o objetivo último não é classificar Portugal, mas ampliar a capacidade de reflexão sobre os seus próprios processos.”

21 de Maio de 2026 – Aditamento ao artigo TCINP caderno 23